濱江日報

發行人 楊靈官　編輯人 呂秋鴻　印刷人 趙仲三　發行所 經緯街九號
（價目）零售每份六分　每月一元五角　外埠酌加郵費
（電話）社長室 三一七〇　總務局 九五五〇　編輯局　營業局 二七七九

要聞第一版

軍神加藤建夫少將
榮譽敘位並追陞位一級

（東京二十三日發國通）蒙對於樹立拔羣之勳功，於去五月二十二日，在印度洋上壯烈自爆，進二階級，榮譽光輝之加藤建夫少將，爲嘉同少將生前之不滅武勳，二十三日有如左敘位，並特旨予以追陞位一級，已得拜聞矣。

敘正五位　正六位　加藤建夫
敘從四位　故陸軍少將　正五位　加藤建夫
特旨追陞位一級

生爲日軍航空至寶 壯烈戰死殊堪痛惜
寺內大將授與之感狀

（東京二十三日電）據陸軍省二十二日發表，南方陸軍最高指揮官寺內[illegible]大將，以加藤[illegible]少將，壯烈殉國，令人敬佩，特授予感謝狀，以誌其功永垂不朽，陸軍省已將此呈奏天皇陛下天覽矣

感狀

陸軍中佐加藤建夫

右者因率戰鬥機飛行部隊，從事今次作戰，爲陸軍航空部隊之先鋒，驅使新裝備之戰鬥機，轉戰於主要戰場，以果敢之攻擊與卓越之戰技，擊墜擊破敵機二百數十架，所向無敵，貢獻戰局之歸趨極大，又當遠[illegible]戰鬪機部隊頗開拓幾多新境地，對部隊之赫赫功績，已授與再度感狀而表彰矣，其戰功多賴中佐之高尙人格，及卓越之操縱技能，故其存在實乃航空部隊之至寶，遽接壯烈戰死之報，痛惜奚似，茲授與感狀，以嘉尙其拔萃之武功，而布告於全軍

昭和十七年五月三十日
南方方面陸軍最高指揮官　伯爵　寺內壽一

空之英雄故加藤氏
在緬甸前線戰死之詳報

寫眞　故加藤少將在其愛機前之遺影

〔緬甸前線阿奇亞布基地發國通〕自中國事變當初，即在大陸太空轉戰，更於大東亞戰爭勃發後，鵬翼南向，於馬來，緬甸之太空，樹立幾多偉功之加藤部隊長，本年五月廿二日，於緬甸之最前線阿奇亞布西北九十公里空中戰，遂其壯烈之戰死，以下爲隊長戰死之詳報也。

依我航空部隊之活躍，由緬甸將敵空軍完全擊退，至五月下旬，敵方僅有反復之游擊戰狀態而已。去五月二十二日，午後一時過後，有敵機一機來襲前線轟擊。彼時加藤部隊長即登愛機率先離陸，部下四機隨行，敵行將敵之退路遮斷。我之荒鷲等，擬逃走之敵機，加以捕捉。加藤部隊長，追至敵後方，行第一擊。狼狽之敵機，以機銃盲射。因其機首急降下，擬對我編之猛擊退避。是時敵之行動，殆幾乎向海上也。不容其逃走之加藤部隊長，對其繼續反復攻擊。敵終於右翼油罐吐出青烟。隊長機反轉時，再行一擊。彼時不幸敵之一彈，中部隊長機之右翼，以致發火。然機已向右旋回，而突入海面矣。部隊長之愛機，向燃火之愛機送以（任務達成）暗號。全機即成火球，在阿列坦焦西方十公里之海中，從容自爆矣。時爲二十二日午後二時三十分也。

士官在學中 即爲同期生中心人物
乃具有德望之高尙男兒
下山登少佐追想軍神之面影

【〇〇發】與在緬甸阿奇亞布之空散華之軍神加藤建夫少校，在士官學校，所澤飛行學校均爲同期之操縱學生，共向鍊武之途勵進之所澤住居近處交誼甚深。今在滿洲之空，馳驅愛機，儼然北邊守護，繼續精進之莫逆之友，下山登少佐，於〇〇訪問[illegible]時，恰在戰鬥訓練之猛烈演習中，未久己由機降下，少佐汗亦不拭，追念軍神之姿，舊友之面影，其感慨殊深，曾有語如次：現在已被崇爲軍神，因屬至友，而失去陸軍航空之至寶，實在可惜。加藤氏自士官學校時代，於同期生中，即爲中心人物。係一人格高尙之男兒。[illegible]有德望，十幾年內交友中，但未嘗見彼之怒容，而[illegible]容亦未親過。對喜怒哀樂，無有表現。想係所謂冷靜之人也。待人溫和，見面之人，必認爲甚[illegible]不快之事者。一面具有非常積極的之氣慨性，猶如有上官命令催促之態度，今雖思之，實爲無逸話之人也。然處事果斷，雖即大事當前，亦悠然自若，此風格，飲酒之時亦不醉不倒。又具相當之運動家，滑冰，最爲得意，於支那事變，出動之際，戰事之後，必行運動，不忘鍛鍊體格，爲指揮者，爲教育者，注意最深，不論令作何事，均能爲適任者。更彼家庭，亦與軍神出相佐理，母親夕ツ子夫人亦爲有爲之人，常爲人所感服。

戰鬥準備，實令人欽佩。加藤因部下之死亡，而非常悲哀，所以余常安慰彼之悲傷，加藤實在是一個偉大的軍人。

小川小二郎部隊長談
於馬來 緬甸 曾於加藤戰鬪隊掩護之下縱橫大事活躍之重爆部隊長—

爆擊歸還時，仍與以往無異而謂曰：（重爆隊無事歟，今日之戰果雖佳，然對迴避高射砲之方法，仍須加以考究也）。其外，即對協同部隊之瑣事，亦頻加照應，親切備至。某日當吾等重爆隊攻襲新嘉坡將欲轟炸之際，忽有空中出現敵戰鬥機三架攻襲而來。當此際加藤部隊之戰鬥機三架，忽飛至余之眼前，瞬刻即確實擊墜敵機二架，是日歸還基地之後，余急對其拍出目睹擊墜之謝電。然加藤部隊長，所認爲擊墜一架，蓋墜於雲中，不得確認者，加藤部隊長，概不予計算故也。

戰鬪精神不朽
△青木武三郎隊長談
（於新嘉坡 攻略荷印 緬甸進攻之際 曾與加藤部隊 協力之陸機戰鬪隊之勇將）

開戰當初，爲援護輸送船團，自己等有經驗殊苦之飛行，但命加藤部隊，任我等以上之困苦，即日沒以後，援護之任務。然而我等確依謂（加藤一定能遂行）彼完全具備空軍精神。雖命此任務，亦無如何困難之顏色，似乎當然爲自己應當出動之者，此少將崇高之精神，浸透加藤部隊全部，加藤部隊，無論於何戰場，對戰死部下衷心哀悼，彼實負有次代日本陸軍飛行戰鬥隊之責者。此人之逝世，實爲日本航空部隊之一大損失也。

政府協和會人事交流發表（續）

交通部技佐　平松保　薦三
任省技正　命奉天省建設廳勤務
任昌星縣副縣長　佐藤運之助
依願免官　錦州省地政局理事官　協和會　梁瀬正親　荐二
任副縣長　補昌星縣副縣長
科長　任呼瑪縣副縣長　古賀招二
命熱河省地方職員訓練所主事　（薦二）
黑河省事務官　深江武男
任副縣長　補呼瑪縣副縣長　（七三）
牡丹江省參事官　三上憲之助
命牡丹江省官房勤務人事科長
間島省理事官　木下壽男
命興安南省實業廳殖產科長
總務廳於事官　藤森圓卿　薦一
任副市長　補齊齊哈爾市副市長
齊齊哈爾副市長　山名義猷
任總務廳參事官　薦二
協和會部員　三好勝彥
任副縣長　補鳳城縣副縣長　薦二
鳳城縣副縣長　宮木直
任總務廳參事官　薦二
命官房勤務　三江省長官房總務科長　小谷次郎　薦三
任副縣長　補樺南縣副縣長
樺南縣副縣長　永戶保二
—未完—

印度驅英運動爆發

甘地對英發出哀的美敦書
同時飛檄全印開始不服從

（里斯本廿二日國通電）據當地旁受之舊金山廣播稱：甘地翁以二十二日爲期，將踏上非暴力不服從運動之第一步，而對全印商店，發出（宜支持會議派運用委員會所要求之英國勢力自印度撤退決議案，全商店宜速閉店）之檄文云。

又電：據英政界消息，印度無冕王之甘地翁，已對英政府發出最後通牒，要求英國撤退。若不能如願時，即開始反英行動云。

里斯本廿二日通電：國民會議派運用委員會，[illegible]依然出不遜之態度，故雙方對立，愈達尖銳。由此以觀，則英印間之正面衝突，必不可免。據特里來電稱：會議派長老甘地，二十日於接見新聞記者團席上，披瀝決意謂：「英果不允印度側之要求時，則預定於八月七日，舉開會議派委員會，然後在一二週間內，展開不服從運動」

英仍執迷不悟
準備取暴力彈壓策

【柏林二十一日電】印度國民會議派議長甘地，業已闡明英國勢力退出印度，英國政府對此則施展一切手段，[illegible]實行不服從運動之強硬決意，對此英印度政廳完全保守沉默，且避免表明其態度。然已知英國側之公式態度，係在事態日趨緊迫之英國側，乃期不服從運動開始以前，於印度反英共彈壓日烈，無論如何，必竭力撲滅該運動之萌芽。因此作成會議派首腦部及運動指導者之注意人物簿，以防止新運動之擴大云。

（里斯本二十二日電）全印度國民會議派，執行委員會，目前通過要求英[illegible]

捐軀爲國家功略蓋天地
加藤少將永垂不朽
紀念偉功特開紙上座談會

【東京廿二日國通電】緬甸空中殉職之加藤建夫少將，誠不愧爲（空之軍神）。故加藤少將之上司，舊師，同僚，戰友等，特將軍神加藤之功績，於紙上舉開座談會。誌之如左：

東條首相兼攝陸相　勇敢善戰之武人

余充航空總監時，加藤君任副官，性質非常良好。與其交談，即感到彼予人以異常之愉快，且做事綿密周到，決無一切齟齬，而其戰鬪之勇敢精神，可爲軍人之模範，失此人材，眞是萬分可惜！

德川好敏中將（陸軍航空隊創設者）加藤氏之上官）　物心如一 空之至寶

加藤少將，以空中奉公爲自己惟一之天職。眼中無有利祿，只有奉公，建立偉勳，於空中殉國，恐彼之偉勳，可爲後輩軍人之龜鑑也。余與加藤之關係，爲大正十五年所澤飛行學校時代，校長及學生，昭和十二年七月，中國事變勃發之際，乃余之部下，隨從出征，十三年歸還。彼之性格剛毅果斷，明朗溫厚，而自身頗其謹嚴，十分服從命令，安然完畢其困難之任務，亦決不自誇，而顧慮他人之事，且愛惜部下，有如愛子，上下之信望誠厚，有數倍於人之練達。而頭腦之明晰，實堪驚異。於士官學校，亦以優秀之成績而畢業，於所澤陸軍飛行學校，亦以優等畢業，榮受恩賜之時計。其刻苦用心，我等實遠不能及也。尤其於空中指揮，戰鬪法之技能，在部隊內皆爲模範者，即於教育技能亦爲卓秀者，從事團志旺盛者，人格技術皆使部下悅服，即加藤部隊之偉力，發揮最高度，眞是勇將之下無弱兵。無論如何戰鬥，皆樹[illegible]拔群之偉功，當空中戰鬥[illegible]歸還時，部下之機[illegible]一架之際，必於範圍以待，有時自己[illegible]。部下果失一機[illegible]滅敵之勝利，[illegible]全機無事歸還[illegible]爲勝利。若有一機[illegible]亦不能高呼萬歲[illegible]有一機失却之報告[illegible]降淚曰：失一[illegible]下之赤子，實在對不住[illegible]擊墜敵機爲問題也[illegible]戰鬥報告，非常正[illegible]訓練，於各自機體上印[illegible]擊墜數。冬季買靴，春夏買[illegible]具，與部下共同辛[illegible]努力培養戰力，而[illegible]免與部下相離居，[illegible]有部隊長宿舍，及兵員宿舍分別之者，但加藤與部下同住宿，

巨砲下鍛鍊體力之海之勇士　牧島海軍報道班員攝影
—海軍省許可濟第五七一號—

遠藤三郎少將談

加藤實在是一位偉大的人物，於落下傘部隊挺身於巴鄰傍之前，於二月六、七、八日三日間之敵機擊滅戰，擊墜六十數架，繼續爲落下傘部隊出動之預定日期，其後，更由〇〇而延期，然因種種關係對加藤部隊拍出向巴鄰傍前進之電報。若在他人，則隨便出動，然加藤部隊則無論何時，咸有充分之

阿根廷宣言脫離汎美關係
轟然一聲震駭全美
今後決不參加對樞軸戰事

【布宜諸斯艾利斯二十二日國通電】阿根廷外相洛基尼亞，二十二日于下院講演，宣言與汎美會議絕緣，而闡明今後阿根廷政府決不爲果約會議所議決之事項所約束之旨如左：

阿根廷政府，否定締約國之美洲諸國中之若干國言行訊美外相會議，及事前與阿根廷無何等之協商即對軸心宣戰，故不受本年一月舉開之第三次美洲外相會議所議決之諸項拘束。惟所以取是種措置者，因美政府于日軍攻眞珠灣後二日，對日本宣戰不拘其間有無與美洲諸國協商之餘裕，事前不得美洲諸國諒解，而擅自實行，即爲不當。又阿根廷政府拒絕美洲沿岸航路之一部依阿根廷船護送之美國提議。右爲回避捲入戰爭危險之當然措置。若阿根廷參加護送制時，不免勃發不祥事件。過去阿根廷政府，受魚雷攻擊之事實，并不阻害阿德兩國友好關係。且阿國今後亦取決不參加美洲諸國之對軸心之敵對行動方針云。

阿之宣言有如爆彈
美政府狼狽已極

（布宜諸斯艾利斯電）阿根廷闊美洲連環絕緣之爆言，是乃純爲對美國一體化政策正面的打擊，故極與美國各國以衝動。對同據華盛頓情報稱：赫爾國務長官宣言備稱，（公報未作何等說明），而避免觸及。然國務省狼狽之色，實難隱蔽，據謂已在急遽協議對策中，原來阿根廷與智利同樣，乃中南美十國中堅持中立政策之一國，故美國於此數月中，以阿根廷爲中心，會展開積極之拉攏工作。然同國之反美的態度，却因之而愈烈。最近以阿根廷爲中心之南美自治權確立活動，更爲活潑。質言之，今次之宣言，其與美國之汎美政策之打擊，極爲重大也。

德軍殺至羅斯多夫郊外

里斯本二十三日電：倫敦電，瑞典情報稱：德軍先鋒，目下續續殺到羅斯多夫郊外，與赤軍展開激戰中。

海洋精神與中途島海戰（續）
日本無敵海軍確立海洋制霸權
日大本營海軍報道部平出大佐放送

又潰滅美太平洋作戰之基本航空母艦，而使美國太平洋上之戰力益趨低下，以上爲近日之戰鬥狀況。然於同島附近之海域，因東南東風頗强，因而巨浪搖動艦艇，雖未降雨，而濃厚之雲層。籠罩二千米之上空，然日海軍部隊，以見敵必滅之意氣，故於午前九時（滿洲時間）艦上機由母艦相繼出發，適於午前十一時四十分，獲得〔以軍艦九隻與殷特布列茲型一隻編成之美艦隊，於北方〇〇里地方中〕之情報。於是日海上機即刻由母艦出發，其後復發現霍湼特型，於巡洋艦五隻，驅逐艦十二隻，護衛之下，以堂堂之輪型陣開始進攻，彼等一齊射出之防空彈幕，非常熾烈。據參加攻擊之勇士謂：（向上空射出之砲火，有如驟雨逆降）然日軍以必殺之信念，開始猛攻，首猛烈攻殷特布列茲型，於是同艦即刻發出戰鬥機，放出彈幕，以三十餘節之全速力，火速逃走，然中日軍之第一彈，飛行甲板，即吐黑烟，繼續連中命中彈六發，是而全艦起火，逐次沈沒於海中。擊沈殷特布列茲後，約二時半，發現霍湼特型，即刻加以集中之攻擊，合計中魚雷三十餘發，未幾即大傾斜。而此日之大戰，至此告終，翌日向夏威夷遁走之霍湼特型復被捕捉，自夏威夷海戰以來，鬥志頗旺之日海軍之傳統精神，於此海戰完全發揮，毫無遺憾。攻擊霍湼特型之日，〇〇飛行機羣之指揮官，與敵以致命攻之擊，然後指揮官本身，與行架駛之飛機，一齊向敵之艦橋投下，行壯烈之自爆。該指揮官於是日晨，指揮部下，轟炸中途島，達成目的歸還，途中又接得發見敵航空母艦之報告，同時指揮官機以下，又因敵彈崇受損傷，必須急行修理。然又恐敵艦逃走，於是乃重行飛起，是故攻擊中機可推察必有自油槽漏油，或操縱困難者。然具有擊滅敵船決意之日軍，決毫無介意也。如此達成目的之後，始然自爆，亦指揮官機同樣，已經受傷之部下各機，當然亦隨指揮官之後，而行自爆，此種具有必殺精神之攻，始收得光輝之成功，吾等實應銘記者也。

—未完—

美特使抵渝 與蔣介石會見
渝方提出要求

（廣東二十二日國通電）再度抵渝之美特使加里氏，二十一日午後會晤蔣介石，手交羅斯福親書，同時關於援蔣問題，逐行種種會商。關於此，重慶方面之要人謂：對美要求中之至要者，爲航空機之提供，以督促援助陷于孤立抗戰泥沼中之重慶，其要旨如左：（中國對美要求，雖有甚多之項目，惟其中最重要者，則爲飛機，目下急需者，猶其轟炸機，至少須有現在之一倍。）又與此關聯，事實的表明，重慶汽油不足，目下無法解決云。

法國艦隊
武力對抗美英

柏林二十二日電：據巴黎電，拉法爾法首相，對停留亞力山大之法艦隊，發出命令謂：無論美英如何強力要求，應以武力斷然與之周旋。

無告孤兒之重慶政權（八）
美英被擊不敢再犯東亞
渝府外援盡絕自保不能
＝欲圖自救唯有速脫美英羈縻＝

一，然現在之德軍，在蘇聯領內進展順利之得失，莫斯科可定，決倫敦之存亡，亦可影響紐約華盛頓之安危，換言之，蘇能決定世界戰爭之全局，一故英美應擴大對蘇援助且在歐洲布成第二戰線，長驅攻擊柏林，觀此等主張，中共關係承認歐洲戰線較東亞戰線爲重大，而重慶政權與中共之主張正相反對，屢欲使英美對東亞戰線出以重大關心，並表示情懣忘情，六月十四日出所謂「聯合國也」與當時行政院副院長孔祥熙，曾言稱美英以大西洋第一戰線，將欲中止援助我國，此實漠視世界情勢之暴論也，然吾人若對中共之主張加一審視，則知彼等與蘇聯主張展開歐洲第二戰線一事，恰相吻合，其有一致之共通點，此共通點，亦即所謂實現世界革命之共同目的，由此點考察，亦即明瞭中共與重慶之不能歸一也。自大東亞戰爭勃發後，中共並非時常出以反對重慶之行動，且也極力避免與重慶磨擦，其對內的態度似欲持以愼重，世態共關係最密切時，乃重慶在抗戰途上遭遂最大危險之武漢陷落後約一年，即共方相當妥協退讓，然其後重慶軍再度出師剿共產黨之壓迫。

＝未完＝

負起興亞教育重責
以期達成大會所期目地
東亞教育大會張國務總理致辭

【新京二十三日國通電】當東亞教育大會舉行開會式之際，大會總裁張國務總理之致辭要旨如左：

口

大東亞戰爭連勝之下，亞細亞民族興隆機運將熟之時，適逢我滿洲帝國建國十週年，國基愈趨鞏固，國運益臻隆昌，實爲欣慶不置，值此佳年，蒙東亞各國教育關係各位之參加並蒙多數來賓之臨席，得以舉開建國十週年慶祝東亞教育大會，實余最感欣快者也。現在親邦日本帝國，甚於崇高之大理想，以其無敵之國力，芟除過去數世紀美英之罪惡，使東亞諸民族，得脫其桎梏，打破所有之障碍，建設大東亞新秩序，以招來恒久之平和，並增進人類永遠之福祉。同時東亞各國，亦舉總力，協力聖戰向完遂其目的之途邁進，此實爲有史以來之大業，於茲會同大東亞共榮圈各國教育關係者，以謀親和團結，關於今次聖戰目的歸一之興亞教育推進方途，得與協議者，洵爲培養大東亞興隆之根底，其意義實爲深遠，蓋夫教育乃國力之大本，大業之完成，悉在教育關係各位之不動的信念與確實的實踐，深冀體解現下世界之諸情勢，與興亞教育之重大使命，各自披瀝其抱負與經綸，進行和協懇談，以期達成本大會所期之目的，有厚望焉。

東亞教育大會

北邊防衛雖求完備 興亞教育亦須努力
武部總務長官講演要旨

【新京二十三日國通電】於東亞教育大會開會式終了後，滿洲國武部總務長官，以滿洲國之使命爲題，行特別講演，其要旨如次：

我國建國迄今十年，十年歲月，於一國之歷史上言之，雖云短促，但其間世界變化極速，歷經幾度世界史上之大變化，十年以前，正英美等帝國主義，盛行侵略之際，自我滿洲建國，遂在世界史上劃區分，蓋我滿洲國之建國，實爲打倒舊凡爾賽體制，而建立世界新體制之開端，如以滿洲建國爲世界新秩序建設之第一步，則中國事變新南京政府成立，可謂東亞新秩序建設之第二步，俟今次之大東亞戰爭及共榮圈之建設，則可稱爲東亞新秩序建設之第三步，但此等建設，皆以日本之八紘一宇之精神爲基礎。

關於滿洲建國之根本精神，即爲日滿一德一心，今就滿洲建國精神及其發展之階段，略加申述，昭和十年即康德二年，我皇帝陛下，躬訪日本皇室回鑾之後，頒發訓民詔書，其中謂（朕與日本天皇精神如一體）並（與日本一德一心）等語，由此可見日滿兩皇室交誼彌深，更於昭和十六年，即康德七年，爲慶祝日本帝國紀元二千六百年，再行訪日，於回鑾後，頒發國本奠定詔書，其中闡明我國運隆昌之所由，端在天照大神之神庥與天皇陛下之保佑，故創立建國神廟，奉祀天照大神，奠〃本於惟神之道，振國綱於忠孝之教，因日滿兩國爲同一建國元神，於是我國之建國精神，與日本之八紘一宇之精神，遂歸而爲一，更於去年十二月八日，大東亞聖戰開始之際，頒發時局詔書，宣誓與日本共同生死，而今年三月一日之詔書中，使用親邦之字樣，更明確闡皇室之親愛，如同父子骨肉，滿洲建國之精神，並日滿兩國之關係，至此遂發展至最高潮。

然我國雖與日本有如斯之親密關係，但實一完全之獨立國家，此點於昭和八年日本國聯脫退詔書中謂（日本尊重滿洲國之獨立，並勸成其發展），此精神一體而完全獨立者，與英美完全相異。

我國國土，約有日本全土之二倍半，據國勢調查，人民約爲四千三百萬，但國民之中，民族複雜，故必須各民族協心一致，努力建國，乃我國政治上之基本國策，民族協和之成否？即直接影響建國之成否，然民族協和非一朝一夕能得成功者，只要各民族推誠協力，將來定有成功之一日，民族協和之根本精神，乃爲日本帝國之八紘一宇，其理雖是高遠，但其實行方法，可由日常生活中得之，同時我國之協和會組織，亦爲世所皆知，協和會之使命，亦即在於此民族協和之實踐，以上關於我國精神的基礎，已略解釋，以下就我國現實之使命，略爲述之，我國地接蒙俄，處東亞共榮圈之北端。【未完】

要聞第二版

大同石佛前 奉納喇嘛踊

由七日起行事變後最初之大法要，並行大藏經入山奉納式，諸種行事極呈盛況。【寫眞】爲於大佛前之奉納喇嘛踊

東亞教育大會 張國務總理致辭

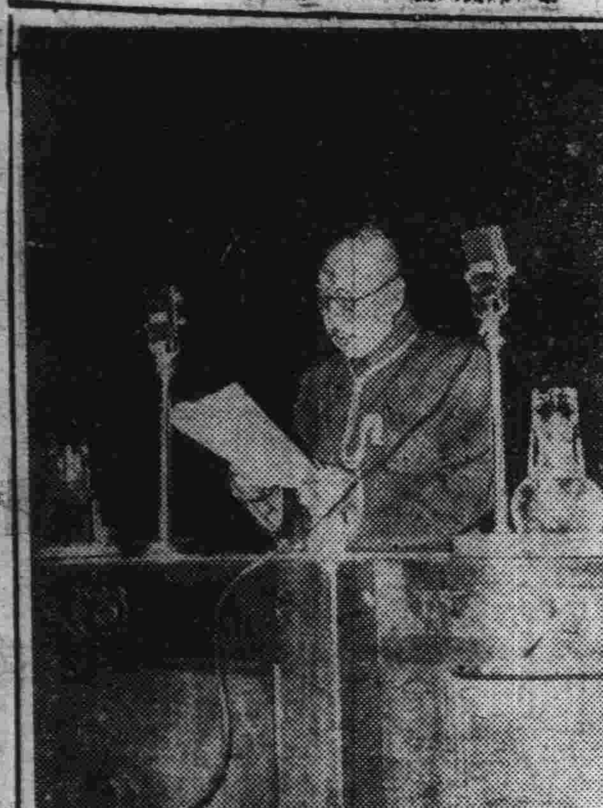

當此大東亞聖戰下，併欣迎滿洲建國十周年，此次民生部主催慶祝建國十周年東亞教育大會，以期協議興亞教育之推進方策，特開會式，二十二日午後一時起，於國都厚生會館開催，大會總裁由張國務總理大臣以下各關係者及各國代表參加者，多數列席下，而盛大舉行。（寫眞）爲開會式中大會總裁張國務總理之致辭。

東亞教育大會 張總裁之招宴

寫眞＝爲於中央飯店各國代表之乾盃

自興村長會議
第三日懇談備極熱烈

【新京二十三日國通電】全國自興村長懇談會，第三日之二十二日，自午前九時起，於協和會中央本部會議室，有三宅中央本部長，菅原總務部長，王指導部長，及興農部王參事官，總務廳地方處與參事官，並其他關係者多數出席，舉開自興村分會長懇談會，開會如儀後，首由三宅本部長及菅原總務部長致辭，繼由王指導部長，關於自興村建設運動方針加以詳細之說明後，即關於：一，關於村風作興事項。一，關於農產物增產事項。一，關於農村副業增產事項。一，關於青少年團篤農家活用事項。一，關於物資配給事項。一，民鄰組組織事項。一，關於會運動常務會國等由各村長眞摯熱烈開陳意見，當局亦同時懇切詳細一一答復，行無隔閡之懇談，懇談會終了後，並於講堂舉開電影鑑賞會，正午一同出席於國都飯店之協和會中央本部長招宴，午後市內見學，並於午後五時出席興農部大臣於國都飯店之招宴。

確立土建部門之戰時體制 制定土建統制法要綱

一，公會對於營業，以受政府許可之土木建築業者，爲強制加入之法人。二，公會之最高議決機關，爲理事會，執行機關之役員，爲會長，理事長，及理事（以上之中除不從事常務之理事外皆爲專任）。三，公會之會長，於政府任命之其他之役員，由會長推薦者中由政府任命之。四，政府使公會無備關於工事之指導監督及設計，積算等受託機構。

二關於土木建築經營之刷新強化事項

（一）於土木建築業適正規模改編之目標下使許可基準爲高度化，於原則上資本金於二十萬圓以上之會社，則不予許可。（二）對於不適合前項之基準之既許可業者，概於一年內，使其適合基準而行措置，政府於其間可及的對其經營機構之改善或企業合同，實行指導從通之。（三）營業許可於交通部大臣行之當許可之際，必須保持下級業者之定地營業性，而行必要之考慮。（四）爲期土建築業之經營內容之明確化，考究以下之措置。一，對營業年度之收支決算，規定爲要報告事項。二，對決算期之利益金配分計畫，規定爲要報告事項。三，爲期經營費之節用，定地域的營業之確立，爲調整支店，出張所（除工事現場事務所之類），之設置，其除以此爲必要認可事項外，更有必要時，政府得命其設置。【未完】

自興村長懇談會閉幕 二十三日首途視察南滿

【新京二十三日國通電】全國自興村長懇談會，自二十日起於京舉開以來，各村長皆以氣擊熱烈的向中央開陳意見，同時中央亦均一一懇切指示，於和靄熱烈裡，迄至二十二日止，其在京之懇談會全日程，圓滿告終，全體村長，午後五時，出席於國都飯店之于興農部大臣招宴後，即於國都度過最後之一夜，一同乘二十三日午前八時十五分之列車由京出發，而就視察南滿之途，行視察奉天撫順，及熊岳城農事試驗場，並蓋平縣之和與村後，預定於二十六日解散云。

育才 招生
打字＝學力合格隨時入學
簿記＝七月六日開課
日語＝隨時入學
新校址：哈市道裡中央大街十二道街六號
國有十二宿舍 備有郵票六份 詳章函索附

請患十年以上淋病與赤白帶服僅二三日乃至五六日內告痊癒 世界獨特的秘藥
▲男女諸位速購服早登彼岸

京城都藥房淋藥
百發百中・永久根治・斷然好評
噴好評 藥價
△試藥二瓶 四圓
△半劑 八圓
△一劑 八圓
一人痊癒一八圓即定
△本藥非能一時止濃以後
△再發的流行藥
△亦非從來的白濁油
△本藥爲豫防根治絕妙之聖藥
內服防豫上請多多服用
〈在博得各方之好評已
特許責任製造本舖
京城驛前（蓬萊町一二七）都藥房
合資會社 配給所
▲北滿東滿總配給所
哈爾濱中央大街二〇六
北滿藥業社
電話二三三五七番
振替哈爾濱二三六三番
全滿各大藥房均有代售

壽康齒科醫院
院長周崇智
▲診療科目
齒槽膿漏科 口腔外科 保存科 矯正科 鑲齒補綴科
時間 午前九時至正午 午後六時止 星期日限午前
地址 道外正陽七道街口

齒科 醫師 李蔭成
哈爾濱道裡外國七道街五號樓上四戶
▲接診時間
午前十時至午後三至六時
星期日休診
電話九六四〇番
德國最新式愛克司光線
新添電氣治療機治療各種牙症照像診斷

大光明 有聲電影院
道裡中國九道街 電話六九五二
早十二點開
今天獻映大成公司時裝哀艷奇情曲折悲苦鉅片
梅花落
有血肉、有情郎、人海遺珠、奸謀霸道、哀感蕩氣迴腸
王熙春 屠光啓 黃河 賀賓 張婉 隱雪 唐倉 慟人 秋倩（合演）
父女相逢不相識！

大東亞 有聲電影院
道裡中國七道街 電話七五四〇
今天一點開場
上海聯美公司神佛出品
二輪巨片 目蓮救母
陸露明 顧也魯 賀賓 主演
◉放下屠刀，立地誠佛，明知善惡不成惡，故意行惡，則上帝莫大焉！先果宗旨，即警戒世人爲善不終，返遭惡報之淵源大有俾益於社會
◉至孝感天，能超九祖，十八地獄，盡在目出
◉加演◉ 大東亞聖戰特報
本月二十五日接映上海新片
（下集）梅花落
王熙春 黃河 屠光啓 主演

有聲大戲院
道外北六道街…電話七八九五
◇今日公演◇
藝華公司奇情探偵巨片
黑衣盜
黑衣大盜來去無踪！劇案迭出滿城風雨！
張翠英 鄭重達 關宏光 楊柳友 譚□（合演）
廿五日起再上演上海新片
（下集）梅花落
王熙春 屠光啓 黃河 張婉（主演）
大成公司哀艷時裝名片

國泰 有聲大戲院
道外十六道街…電話八九八一
今日公演上海新片
上集 梅花落
上海大成公司攝製時裝哀艷名片
王熙春 屠光啓 張婉 周河（合演）
▲紅顏薄命人海飄零！
▲伶仃弱質飽經滄桑！
〇曲折纏綿〇
〇迴腸蕩氣〇
免票一律末兩日有效！
下期公演古裝名片
鐵弓緣
李麗華 梅熹 主演

平安電影院
道外景陽街
（今日公演）
國華公司有聲對白偵探艷情名片！
二輪新片
雨夜槍聲
周曼華（領銜主演）
呂玉堃 徐風 龔稼農 尤光照 周起（合演）
下期新版名片
藝華公司古裝奇情巨片
千里送京娘
李麗華（主演）

明星 電影院
今天開演
上海出品有聲對白巨片
水滸傳
半價證有效

東北 大戲院
今日開演
國華公司有聲對白時裝社會巨片
下集 紅杏出牆記
主演 周曼華 白雲

大同 電影院
今天開演
上海華成出品有聲對白奇情巨片
白雪公主
陸露明 陳娟娟 主演

馬迭爾 電影院
今日一點開演 兩大貢獻
バラの寢床
ガリそめ幸福
法國公司出品

亞洲大戲院
道外北六道街
今日開演
國華公司有聲唱歌艷情名片
上集 惱人春色
周璇 白雲 袁紹梅 龔稼農 合演
下集接演 惱人春色

中央 大舞台
早場 李良玉 劉香玉 李俊玉 晚場 張美玉 田中玉 范成玉
盤河 十五卡 漢光武

華樂 大舞台
早場 賽玉霞 艷春 花迎春 洞房 認父
晚場 賽玉霞 花迎春
楊三姐 花爲媒 棒花 紡

新舞臺
道外北三道街
早場 小摩登 金桂 菊玉 王鵝片 賣父
一瓶白蘭 珍珠衫
晚場 小摩登 楊素娟 菊桂笙

戰情迅報

要聞第三版

德蘇軍空前大激戰
羅斯多夫已臨危機
德軍先鋒部隊進抵郊外六公里之地點
赤軍大勢去矣蘇機關報眞理報已承認

（里斯本二十二日國通電）綜合此間所接消息如下：德軍兩軍，刻在羅斯多夫西北方，五十公里至一百公里之地域，向夏他特阿捷之線進攻，該地為中心，展開激戰，蘇軍雖在各線作頑強抵抗，但其防線悉爲德軍所擊破，德軍分別沿通羅斯多夫之道路，向南進擊，蘇軍欲在通羅斯多夫之山岳地區，阻止德軍之攻，但殊屬困難，傳聞莫斯科當局正從速加強羅斯多夫附近防地，並在該方面集結大軍，另息，羅斯多夫迴史達林格勒之頓河防線，已集有赤軍百餘萬之衆，惟羅斯多夫兩面防禦，已次第崩壞，頗殊難挽回。據莫斯科消息，南部地區赤軍，遭受德軍之壓迫，不得已乃放棄陣地，已迫近距羅斯多夫郊外七公里。

一，因德軍連續猛炸羅斯多夫，與史太林格勒間之鐵道數次，已被炸毀。一，沿丹內次河前進中之德軍，衝入維羅西洛夫格勒東南七十公里之要衝加門斯克市，刻下於該市展開市街戰，赤軍退至丹內次河下流，將另築新防衛陣地，故已失卻赤軍主力之丹內次盆地之重工業地帶，殆已完全入於德軍掌握云。

（柏林二十二日國通電）德軍司令部二十一日發表：羅斯多夫東方及頓河流域地區戰況如左：一，德軍克服困難，消除地雷，尾追收敵後之敵部隊。二，德快速部隊，已渡過丹內次河，確保攻擊據點，刻已轉取攻勢。三，德機協助樞軸軍作戰，向頓河及丹內次河中間地區退卻之蘇軍，猛炸滿載蘇兵之汽車三百五十輛，已有二百五十輛不能行動。同時德戰鬪機，轟炸機聯隊，大肆活動，蘇軍極紊亂，因德機反復轟炸，蘇軍人力物力受創頗巨，蘇軍到處企圖反攻，但被德機炸退。四，德轟炸機隊，二十一日空襲羅斯多夫，猛炸該市一帶之鐵道，及軍事設施，多數大建築物及物資，倉庫，發生火災。五，另一轟炸機隊，空襲羅斯多夫南部地區之鐵道樞紐地點，貨車十五輛，被炸起火云。

【東京二十三日國通電】據讀賣新聞載斯德哥爾摩特電稱，據莫斯科電，在米烈洛窩東方戰鬥中之赤軍，其活躍已達最高潮，蘇機關報『眞理報』載稱，關於該方面之戰鬥，亦承認因德軍快速部隊之進擊，使該處蘇軍受重大壓迫。又指出其危機之迫切。謂德軍在該方面作戰之成功，可使德軍主力直抵窩瓦河岸且一舉而制赤軍之死命。又據另一特電稱：蘇軍當局，於二十一日發表：德軍有力部隊，目下正向史丹林格勒猛進中。又據蘇軍消息靈通方面傳稱，米烈洛窩南方之德軍，已具有一鼓南下之情勢，蓋德軍突然砲擊棉斯克後，又分其兵力，轉攻史丹林格勒，以增其楔形進擊，攻入蘇軍之後方防地，此舉乃出於蘇軍當局意料之外。德軍此項之楔形深入，已使目下自伏洛希洛夫格勒後退中之赤軍後路，致被遮斷，故蘇軍於該方面，對德軍之此種攻勢，認爲頗困難。又據瑞典京城接倫敦來電稱，據英國中央廣播電台稱，莫斯科特派員二十一日消息，進攻羅斯多夫之德軍，其先頭部隊，已於二十一日，進抵羅斯多夫郊外六公里之地點，正與蘇聯軍猛烈交戰中云。

赤軍喪失飛機達八百廿八架
八日迄廿日

（柏林二十二日國通電）德軍司令部發表：一，羅斯多夫東方地區之赤軍，其組織的抵抗，終歸於潰滅，德軍及樞軸同盟軍，今已達羅斯多夫要塞線。一，丹內次河之東方，頓河下流地帶，德軍於廣大戰線渡河成功。一，丹內次盆地進擊中之德軍，於十九日占領克拉斯奴爾其之重要炭鑛地方，並捕虜多數及鹵獲多量之物資。一，頓河盆地赤軍仍以極少數之殘存兵力，繼續行微弱之抵抗。一，於中部戰線後方，求數處行赤軍包圍之掃蕩戰。一，七月八日迄二十日間，赤軍丟失之飛機數已達八百二十八架，其中六百四十架，經空中戰被擊墜者，同期間，我方僅損失七十架。

因船舶喪失甚重英議員指斥政府

（柏林廿二日國通電）英自開戰以來，相繼敗北，因而英船舶之不足，日益深刻，廿一日德國新聞社日內瓦電稱，據倫敦泰晤士報之報道傳，下院議員斯威魯於約克州阿柏秘魯演說，要求政府正式發表現在船舶損失之總噸數，其文如左：余對政府要求發表船舶迄今損失之總噸數，並糾正錯誤，係因英國現政府造船方針之錯誤，已蒙受甚大之打擊，雖船舶問題，乃英下院重要之問題，然前在議會於秘密會中加以審議，國民對內容全然不知，國民須負有責任，如海軍從事建造船舶甚慢，任英國再行作戰時，國民對海軍部之所爲，實難云云。

德機猛炸庫爾曼斯克
予軍需工場損害頗重

（柏林二十二日國通電）據德軍司令部消息，於德蘇北部戰線活躍中之德轟炸機隊，再度轟炸庫爾曼斯克南方之發電所，庫港碼頭附近之煤油槽起火，軍需工廠受損害甚重，德軍重砲陣，亦猛擊列寧格勒市內之蘇軍事設施，及喀琅斯塔得灣之蘇聯船艦云。

擊墜英機十架
意軍發表戰果

【羅馬二十二日發國通電】意軍司令部發表：一，英軍企圖突破德意軍陣地，然完全失敗，德意軍破壞敵戰車多數。一，德意空軍，反復攻擊英軍空軍部隊，又於空中戰鬥上，德戰鬥機隊擊墜英機六架。一，德意空軍連爆馬爾他島，擊墜英機四架。

日陸海軍溫州會師後
陸軍部隊長發表談話

（溫州二十三日國通電）日本陸戰隊平江部隊長，二十一日自盤石抵溫州，午後二時五十分，與莆住第二碼頭出迎之陸軍○○部隊長，行握手會見云。稍黃洽，事後陸軍部隊長談：日陸海軍會師後，陸戰隊部隊長，於本日上午九時，訪問陸軍部隊長，相談及天候而言，官兵之勞苦，實較渝軍爲重，因道路被炸燬，尤以溪谷一路最困於行，甌江上游，沿河道路，亦被渝軍破壞，我陸軍部隊到處對渝（第十集團軍）及（第九軍），加以掃蕩，渝軍裝備雖相當良好，然以戰實阻喪，故甫經接觸，即告潰散，寺田方面內地之正理解日本者極衆，溫州方面日本之將兵，戰死者亦多，大東亞戰爭勃發後，東亞人應奮起共謀建設大東亞之觀念，已爲大多數中國人所理解，實堪慶幸者也云。

德軍於頓河支流渡河
距離史太林格勒益行縮短

（里斯本二十二日國通電）烏克蘭國境之哈瓦斯通信特派員電稱：蘇聯南部戰線狀況如左：一，阿斯塔哈巴（羅斯多夫北方七十公里）地區，南軍戰車主力，互五日間，展開死鬥結果，蘇軍終被擊潰，故德軍已向東方續行進擊。一，羅斯多夫附近仍然展開激戰，德軍於若干地區

（里斯本二十二日國通電）據路透社倫敦電，維西廣播稱：德軍於東部戰線猛烈進擊，現已於距楔克汁爾市南約六十公里之米夫蘭斯克地區，渡過頓河支流哥河，向東方繼續推進，於米夫蘭斯克東方約九十六公里之地點，頓河支流哥比爾河渡河，距離史太林格勒益行縮短云。

和平軍於海門東方驅逐新四軍

由去六月下旬突如開始行動之和平軍，於皇軍○○部隊援護之下，對海門東方地區之新四軍，加以急追之驅逐。（寫眞：爲進擊之和平軍　陸軍省檢閱濟）

德軍對羅斯多夫已將開始總攻擊
落下傘部隊已於蘇軍後方降陸

（里斯本二十二日國通電）據路透通信莫斯科電稱：羅斯多夫附近之德軍，目下續續到達後方，大有以新銳部隊開始總攻之勢。又德軍于頓河一帶之追擊戰，大事利用傘兵，使兵士多數降陸于蘇軍之後方，故赤軍混亂之狀況，不堪言喻云。

於隴海線歸德西北方
潰滅共產匪三個師團

（開封二十二日國通電）於隴海線歸德北方六十四公里定陶附近之共產匪約三千，自孫良誠軍參加和平陣營以來，情勢十分不利，大有蠢動之勢，小池討伐隊，十八日於歸德西北方三十二公里之楊集附近，奇襲共產匪共同第一旅之三個師，與以潰滅之打擊，敵遺棄死屍四○○具，鹵獲品＝步槍一二五支，同彈藥五○○云。

泰比奔首相之姪
現居尼哥羅斯島
日本皇軍深加保護

（馬尼剌二十二日國通電）泰國首相皮本之姪，現居於尼哥羅斯島，皇軍予以保護，此事實最近已呈報軍政部，於皇軍尼哥羅斯島上陸時，有在該島之德馬甚晉大學，研究砂糖業之泰國學生十二名，而皮本首相之姪撒莫爾伊基特君，亦在其中，該君聞皇軍上陸之消息，即與同窗之泰國學生等，一同躲避戰火，而遁入山中，未幾學生等復一同歸還馬甚晉，於是爲皇軍發見，當即加以保護，斯後與皇軍共同生活，始得悉母國目下與日本同爲東亞共榮圈之確立，而敢然奮起，彼之叔父皮本首相首先與日本締結日泰攻守同盟，至是時彼更深切認識日本之實力，故自與同窗之學生竭力與日本協力，又該君等九名，最近將由尼哥羅斯島出發前往馬尼拉云。

歐洲世界觀的變遷（五）

第一次世界大戰以後

以上所述的近代資本主義國家，僅爲追求國民利益的手段，其本身並沒有什麼道理，同時也爲民族的利己主義，換言之便是帝國主義而存在。於是歐洲人的世界觀，便成爲毫無何等精神或文化的關係，而僅從事於個人利益的追求，第一次世界大戰，便是在這情勢下所產生的大悲劇，在悲劇之後，即起了反省運動，其一是共產主義的國家理想，其二則是法西斯蒂主義的國家理想。

先就「法西」主義言，依作者個人的見解，「法西」爲國家理想的發生原因，爲欲免去第一次世界大戰所引起的國力民力的極大損失，而摒擊從來的自由主義，以及新生的共產主義的思想，而強調着民族團結的思想，而使民族對個人，居於優先的地位。重視民族血液，而極端排斥血統的混淆，重視國土，而極端警戒背離其土地，排斥基督教的世界觀以樹立它的宗教，而強調着指導者政治，總之不論各點，都以要求民族的團結達到最大限度，對於個人，須以民族國家獲得優先目的。還有國家理想，與自由主義的國家理想，其範疇可說是完全不同的。

上述爲「法西」的國家理想而言，則德意等法西國家的實情，其文化能力，決不劣於英美等民族國家，而實非一個未開發的國家，故以必然的進化過程中，主主義國家，但不及英美等國富於物質力，而爲缺乏物質力的文化國，依歷史上說，缺乏物質力的文化國所發生的，便是「法西」國家理想。然依共產主義理想的蘇聯前身俄羅斯的性質言，在軍事上，雖也爲歐洲最強國之一，但其文化程度，多有不及之處，此乃與英德法意等國不同之點，且中世紀國家的色彩，也是非常濃厚。如農奴制度的存在，並不是一個缺乏物質力的國家，而實爲一個未開發的國家。故以必然的進化過程言，則當以英美法等自由主義國家爲先進。然依當時實際情形觀之，英美法等近代自由主義國家中，也有種種的苦悶，如勞資糾紛，即爲其一例。「俄羅斯」却無如其他先進國家那樣可謳歌的狀態的自由主義思想的修正，僅爲近代自由主義國家換言之便是一躍而爲共產主義的傾向。即不但爲要求法律平等，且欲實現經濟平等的共產主義，此即爲俄羅斯革命的本來姿態。

廣東神相　伍伯年　識透地土　生人相法

相者象也，不凡之子，必異其生，然亦有三尖六削能建功立大業者，但相有面相心相之分，外相內相之別，凡瘦者有清有薄，胖者有厚有俗，問貴不限在額，本富不限在鼻，問壽不限在耳，所謂差之毫釐，謬之千里，不可常例測也，生相士，四代祖傳，對人生之三停，五官，六府，十二宮，自問尚有半得研究，故妻財子祿，富貴貧賤，吉凶禍福，均能一一指明，務令諸君談笑之間，擊節讚賞，嘆爲得未曾有也，外省函批仍暫停止，倘有函詢，恕不答覆，逢星期日休息一天，有誦譯者，每五天時止，過時不候，卜疑一元，談相二元，寓道裡中央大街，新北京旅館

民生部認可　私立哈爾濱松島日語學院　第二學期
募集人員　一年生五十名　二年生若干名
入學資格　國民優級學校卒業或有同等學力者
報名　康德九年七月一日起
附記　簡章及入學願書函索即寄須附郵票四分
學院址　哈爾濱道外中十一道街十七號　電話九八八一號

婦人百病最纏綿　服藥無效莫心煩
單方一味勝名醫　解君憂愁一旦間
婦女病下治良藥加料理經球
治普通人以爲帶藥有痛苦不方便不樂用皆因不知詳情或被劣藥所害之故此性和平担確保毫無痛苦效力偉大用過者無不稱揚眞能起沉救危靈驗如響較其他法最強勝多多凡婦女百病如：
下寒腹痛赤白帶下經血不調久不受孕各色雜症
用之輕者一盒重則兩盒即可全愈每盒三天必下黃白穢物是病下之證如無穢物乃備寒負責退錢▲定價每盒二粒用十四天三元二角▼【如腹有積塊不時疼痛血癆之症可用敝藥房消積靈】天津閻氏製藥所出品函購加郵說明
哈爾濱道外桃花巷路北中間樓上閻氏藥房經售

紙類直輸出入商
合資會社　鈴木商店
哈爾濱市石頭道街一二七　代表電話番號二三二一五
支店　齊齊哈爾，佳木斯，海拉爾，牡丹江，

「阿買巴」赤痢向少對症之藥　好梅親者救此疾患之惟一特效藥也　與世間各種止痢藥品頗異其趣
此藥片能直接撲滅腸內黴菌　故即遇激烈之下痢　亦能速予制止　於解除隨下痢而起之發燒·嘔吐·腹痛外　並能調理腸之糜爛　以及止血杜臭　其藥力遇達於腸內細部　非特效果神速抑且用量甚少也
【專治】各種「阿買巴」赤痢病症　傳染性及寄生性腸疾　急性·慢性腸加答兒　腸內腐敗醱酵等
【包裝】二〇片　一〇〇片
塩野牌　好梅親　片
發賣　塩野義商店　大阪市東區道修町三丁目
製造　塩野義藥品株式會社

哈爾濱四十年廻顧史（轉載）

本埠新聞

民六議定建築警察廳

本埠警察廳爲民六時所占用之辦公房舍，本係租自民間，歷年以來租金甚巨，茲於民國六年九月二十日，前經縣署議定，擬在東四家子，原留自治座內，撥地若干，建築樓房，作爲警察廳，永遠產業，當經擬具呈文，呈送吉林省公署，請示核奪，一俟批准，應即興工建築云。

設立大小洋價格公議處

民六濱江縣知事張蘭君氏，因哈埠道裏外各機關團體，以及商民方面均已議妥，由中交兩各銀行，首裡道外商會，改以小洋爲本位，以逐日價目，須有一定標準，故擬議設立大小洋公議處，對於每日市面之上，應用之大洋小洋，務於事前，一律討議相當之價格，通知商會，復由商會，分別轉告各商，以免遵照不得自行更易，以免分岐，至使一般人民，無形之中，受其損害，此誠善政之一，對市面上之維持，至有深切之關係者也。

小洋票將運到

民六本埠議改小洋爲本位之後，當經中國交通殖邊三銀行，計三行已有一千萬哈埠，永第將小洋運到之譜，據商界人云，各銀行率到總行來電，將來對於大洋小洋兩項紙幣，約於民六九月底，仍可繼續運來若干云。

民六商會會議發行小票辦法

哈埠道外，濱江商會，會長張香亭氏，以民六以來，現洋非常缺乏，各商家處於不得已之項下，多半自行發行小票，但一般商民，對於各商家所出之小票，信用缺乏，濱江商會，亦恐各商家，日久別生枝節，商會監督之責，終難推辭，職是之故，特於民國六年九月二十二日邀請源順泰同義慶等商號十餘家，在商會會場，開會集議，由商會發行小票辦法，計有五種，一二三四五毛，各商如領票若干，即照數先交押款，由商會蓋章發領，對於以前各商號，自行發出之小票，即由商會，以及各商家，一律收回云。

民六九月下旬哈埠銀行界之種種

哈埠農產銀行，一，第二農產銀行之內部，因股東意見不合，於是分爲第一第二兩行，一切仍舊，第一農行，與第二農行分立之後，仍有相互的關係，與其他之單獨成立之銀行，實際上大有不同之點，乃於民六九月二十日，特在行內，召集第一第二兩農行之股東人員，開會研究規定格式，俾其間有連帶之性質云。（以上選於民國六年九月二十一日舊報）

郵政接收十周年紀念日
盛大展開紀念行事
哈爾濱郵政管理局之各項行事

哈爾濱郵政管理局，鑑於本月廿六日，爲郵政接收十周年紀念日，當此大東亞聖戰期間，又欣逢建國十周年之佳辰，爲達成高度國防國家而完遂郵政報國之使命，是以屆時依據中央郵政總局之意旨，於當日午前十時，假郵政俱樂部，盛大舉行紀念式典，茲將預定之各項行事，誌之如左：

紀念式典：七月二十六日，午前十時，召集全體職員，在郵政俱樂部，舉行紀念式典，其儀式爲一同敬禮，開式之辭（庶務科長）建國神廟，並宮城帝宮遙拜，日滿國歌齊唱，部內殉職及死歿職員英靈默禱，郵政訓朗讀，優良郵政局並功勞職員表彰，局長訓示，被表彰者代表致辭，滿洲帝國郵政萬歲三唱，閉式之辭，一同敬禮，散會等各項行事。

加蓋紀念戳：爲紀念此接收十周年之佳辰，當日南崗哈爾濱中央郵局，與道外郵政局兩局，對一切郵件加蓋紀念戳，有貼足郵票希望，加蓋戳紀者，亦可爲之加蓋。

局長晉京：因中央郵政總局，於當日盛大展開紀念行事，哈特理局長楊葆恒，監理科長後田信雄二要人，擬於期前晉京，參加紀念式典。

無事故旬間：爲達成國家與人民之期待，而完遂郵政之使命，故定期於紀念日之前後，由七月二十一日起，至三十日止，舉行無事故旬間，至於旬間各項行事，由各郵政局自行規定云。

無線電放送：爲期人民，對郵政局之業務，徹底理解起見，定於郵政紀念日之當日，由郵政總局長條紹卿氏，放送「關於郵政紀念」，由監察官金鎮深氏，放送「創業當時之回顧」，以外尚有郵政接收史之話劇等項云。

郵政生命保險
哈管理局成績優良
▲早已突破責任額

哈爾濱郵政管理局，對於郵政生命保險，經責任者之監理科保險股，各員努力之結果，年來頗收到良好之成績，本年度生命保險，業集之責任額數，前經郵政總局規定，爲十三萬圓，率到此項命令後，即行開始活躍，及至本年五月十四日，對此責任額數，即行達成，其保險加入者，率多滿人，迄至現在，已超過十五萬圓，占全國五個郵政管理局之優勝地位，總局方面，深爲嘉許云。

濱江省防水築堤木蘭工事視察記（續）

△到魁盛村

在利東村工作完了後，滯留一宿，翌晨九時許，一行共進朝餐，然後由旅邸搭乘大馬車，向魁盛村出發，經過了幾個村落，沿途所見農夫，忙於除草工作，該處道路兩旁，土地肥沃，禾稼暢茂，大有定屬豐年之概，車行二時許，始到達目的地之魁盛村，直抵村公所，於村長室會見村長，協議工作之辦法，結果頗爲圓滿，據村長談：該村管內共有耕地五千餘晌，略荒地約有五百晌之多，人口達七千人，遵照防水開發事業局之意旨，對於防水築堤工作人民均能協力，計供出勞力一百八十六人，現在活躍於松花江岸，當日晚間，假村公所對門之國民優級學校院內，放映電影，因處於偏僻之鄉村，從未有電影之露演，今有電影班下鄉一傳十，十傳百，滿近皆知，所以附近村屯人民，均皆爭先恐後，齊集現場，靜候電影之上映，照例講演後，映演活動有聲電影，致觀衆均各歡欣鼓舞，說不盡電影之奧妙，直至午後十一時許，始行停演散會，各民衆均現依依不願離去之情，可見電影引人入勝之力實大也。（未完）

南崗國民優校
爲昂揚建國精神
樹立時局教育計劃
希徹底認識大東亞戰之眞義

哈爾濱市公立南崗國民優級學校，鑑於當此非常時局之下，對於教育之目標，曾經樹立時局教育之計劃，以便實施，茲將其計劃實際誌之如左：

一，時局教育方針：努力邁進育成，徹底認識大東亞戰爭之意義性格，涵養發揚建國精神，及生活實踐，挺身協力，大東亞戰爭完遂之國民，爲其方針。

二，指導目標：一，大東亞戰爭之意義目的之確認，二，順應大東亞並世界情勢之我國情勢之確把，三，大東亞戰爭完遂國民信念之堅持，四，爲向大東亞戰爭完遂之積極的生活實踐，五，確立向大東亞戰爭完遂之動員體制。

三，指導之展開：1時局訓練之徹底，一，校務運營上之組織強化，（新設鍊成部弘報部）二，建國精神之體認，建國神廟宮城帝宮之遙拜，對御容及詔書奉安所之禮拜，對日滿國旗敬禮之徹底，詔書（回鑾訓民國本奠定時局）之講解講寫暗誦，佈告訓諭趣旨之理解，三，時局講話，四，時局特別教授之特設，（每週二時間）五，時局的揭示教育之徹底，六，時局情報發行（一月二回）七，新聞映畫觀覽其他參觀見學，八，各教授之時局處理，九，時局教育資料之蒐集及其活用，2，時局對應之挺身奉公，一，生活實踐，（物資節約愛護廢品搜集獻納獻金貯蓄）二，感謝慰問，（慰問品，慰問文，學藝慰問）三，勤勞奉公，（奉仕作業，增產協力）3時局的訓練之徹底，一，動員體制之確立，三，健全生活之展開，四，團體訓練之徹底，4學校行事之時局化，一，詔書奉戴日之生活刷新，二，哈市哀悼日之生活規正，三，祝祭紀念日行事，（特別指導）四，朝會之時局化，（職員學生）五，其他行事之積極化，六，社會教化之進出，5職員之滅私奉公，一，職員誓詞之生活顯現，（一時局確認，服務嚴正，研究修養，健康之保護增進）二，學校常會之合理運營，（學階常會，少年團常會，學校常會，職員常會）

濱江省整備委員會
明日開催幹事會
審議必需品配給方針

濱江省整備委員會，定期於本月二十五日，午前九時三十分，假南崗阿什河街，濱江俱樂部，開催幹事會，審議第三，第五分科會關係事項，一，濱江省內七八九月分小麥粉市縣旗配給計劃案，二，濱江省纖維製品配給方針，屆時省會分別通知各幹事，屆時一致出席云。

監督舞弊
送法院審理

交通會社，有雇員名蕭國賢者，今年三十六歲，原籍河北省臨榆縣人氏，現住於道外南十一道街廿號院內，彼在該會社中，充當雇員兼監督，於前月二十九日午前八時，在濱裡十二道街，同發隆前大汽車停留場，當值之際，因乘客，殊爲擁擠，彼乃假公濟私，於助理車掌收大汽車乘客之乘車券之際，將收得之票，本應作廢，而放於車掌之票兜，不意蕭某，竟將收回之乘車券，不但未作廢，而竟將賣出之車票，又另行私自收給未買票之候車客人，自午前八時起，至午後三時止，達六七十圓之多，彼乃將該款，均作爲飲食，及購買零碎物品之用，此種不正行爲，乃被該會社運輸課長，今福豬太郎（三十二歲）所發覺，而在司法當局，提起告訴，該案業已搜查完畢，移送至法院，將以背任及業務侵占，而被審理云。

江北觀音寺廟會在即
已開始出放地號
炎天暑日小販營業之好機會

關於松浦鎮觀音寺，今當七月三十日起，舉行盛大法會，並行演戲五日，一切情形，已略如前報所載。茲該廟會之期迫，一般茶肆飯館，遊戲場所，或其他營業小販者之營業地皮號，現已開始出放，一般商販多已爭先恐後，前往定租，以便屆時，大營其業。是以有願前往營業之諸般商販，尚未定租地號者，可速往租，實爲露天趕廟會之商販，一大好機會云。

龍王廟會
建設吉祥道場

七月二十五日，即舊曆六月十三日，爲道外二十道街龍王勝會，歷年舉辦吉祥道場，今該廟自六月十一日起，至十四日止，修經三日，並祈禱世界和平，以備各界航業界大善士拈香祈福，日前龍王廟住持，界空法師已發出請柬，招請各界屆時參加，當有一番盛況云。

爲求藝術之日益競進
電電競技大會
二十六七兩日舉行

滿洲電信電話株式會社，哈爾濱管理局，特定本月二十五，六兩日，召集管內黑河，北安等各優秀社員，參集之下，兩行技能競爭，茲誌其競技部門，種目如下：

電信部門：一，場所＝新城大街哈爾濱中央電報局會議室，二，種目及日時，七月二十五日（土）午前八時起，一，建國精神，二，職業常識兩科學及體位檢定，七月二十六日（日）午前八時起，實技競爭，和文音響通信，和文鍵盤鑽孔，和文貼付式印刷送信，綜和通信等，其他漢歐文通信，無線現波受信等。

電話部門：一，場所＝新城大街，中央電話局休息室，二，日時，七月二十五日午前八時起，行建國精神，職業學科及體位檢定，及語調競技，七月二十六日午前八時，第一部市內交換，交換用語調競技，七月二十六日午前八時，第二部門市外交換，市外交換辦理競技，交換證作成競技，此外有技術部門，職業當技競爭等科目云。

痴心女子負心漢
厭故喜新忘舊情
齊胡氏被遺棄終歸脫離

有少婦齊胡氏，（年方二十三歲）前於阿城道德會時，即與齊玉書者相戀愛，終因相戀而結婚，自同居以後，輾轉於奉天各地，當因生活無着，被迫無奈，胡氏爲顧情夫，乃不得不犧牲色相，墮落烟花，下水爲娼，得錢資助，玉書始得來哈，近年齊玉書已在道外開設裕記工廠，身充執事，大發其財，已早迎新忘舊下，又與妓女王紅者相結識，頗爲火熾，近該齊胡氏，已行來哈，即與齊玉書發生衝突，同至道外署司法系，當由該系，予以調解下，由齊玉書出資國幣二百餘元，與胡氏即爲脫離關係，一場醋海波瀾，始告平靜云。

程女不願嫁工人
當向本夫請求離婚

滿女程桂蘭，年方十七歲，現爲康德毛織工廠女工，家住道外二十道街六十號，據於康德六年十一月時，即經郭鳳庭者之介紹，與工人尹作禮（年二十六歲）爲妻，彩禮一百五十圓，究竟當時正式結婚與否，外人不得詳知，據女自稱，並未結婚，不過實在共家居住許久，雖云並未結婚，但有結婚書，距料日昨該女程桂蘭，竟至道外署保安系，提出脫離婚書，非與其未婚夫脫離關係不可，所請脫離理由，因看不上其夫，如此直言不諱，雖經警官苦口佛心，該女毫無回心轉意，但據其夫之意，非伊不娶，而成僵局，結果由該警官勸令，私自和解，究竟如何，不得詳知云。

王某不義逼良爲娼
被人控告身入囹圄

有王雲起者，住偏臉子安民街二號，有女秀貞，現年十七歲，時於康德七年春，經王萬生等爲媒，許與王德全者爲妻室，當在本市道裡三十六棚結婚，距於康德八年三月間，王德全竟以前赴下江工作爲由，當携其女秀貞，至三江省勃利縣後，王德全乃變心腸，竟當逼良爲娼，將其結髮妻王秀貞，押與娼館爲妓，得身價洋國幣千五百元，當因秀貞，年幼無智，並兼遠離家鄉，舉目無親下，只好跳入火坑，事被其父王雲起聞悉，因請道路險遠，山川阻隔，亦只無法可施，不意日前，適有王雲起之子王岐俊，於道外街頭，撞遇逼良爲娼之王德全，即扭送道外警察署司法系，以逼良爲娼之罪名，並委託律師，對王提起控告，預想不久之將來，被迫爲娼之王秀貞，將由三江脫出火坑云。

昨發生交通慘禍
九齡幼子被撞身死

道外南十道街十三號，住戶倫榮茂，（年四十九歲）爲修理皮鞋工人，妻魏氏，生有一子，名倫二狗，（現年九歲）母子二人，於二十二日午後四時五十分，於赴道外江沿洗衣服歸家，行抵道外正陽九道街，十號門前時，因倫二狗先行，本已由路北跑過路南，待該幼子回頭，見其母未來，此時二狗，再復返身跑回路北，此時其母，已由後赶來，由路北向南急行，橫斷馬路時，適有自動小汽車，（二一八〇號）由司機胡宏泰駕駛之下，由正陽五道街向十六道街開駛，行抵此處，瞥見前有婦人，向南急行，該車爲躲避計，隨向路南斜行，熟知此時，魏氏之子亦橫斷馬路，至此終因該車左右躲停不及，當將倫二狗撞倒在地，頭部左太陽處已被撞破，即時現於昏迷不醒人事中，當由道外署保安司法官警趕到，雖然即時送入南崗市立醫院，施行救急，終因傷勢過重，流血過多，該九齡幼童之倫二狗，於昨日（二十三日）午前，死於醫院之中，現由道外署

不堪養父繼母之虐待
二幼童同逃來哈
警察當局詢明後予以收留

有滿童劉忠孝，（年方十三歲）家住奉天省皇寺西大橋中央分區，四段六號二戶，其父劉長春，以營古物商爲業，又有滿童李煥全，年方十五歲）亦住奉天省，厚生街福島區，五段二號，其父李明新，亦營古物商爲業，距於二童，共念同病相憐下，當由劉忠孝於家中，竊取其父國幣五十元，即與李煥全同車潛逃來哈，詞因當地，舉目無親，前日下車後，即當流連於道外中央大舞台，已在該台露宿兼夜，所持現款，均已化淨，同時，童所着衣服，並不十分襤褸，當被好事者瞥見，向前詢問時，聲稱由家私自潛逃來哈，無家可歸者，詳詢潛逃原因，據劉童謂，因生母去世，不堪繼母之虐待，另據李童稱，因生父物故，母已另適，不堪遭受養父之虐待，故而同病相憐下，乃雙雙逃來哈市，以便遠走天涯，當由好事者，送交道外署保安系予以詢問，亦均聲稱，受諸繼母或養父之虐待不堪，故乃潛逃，如上所語，並堅稱誓死不歸，欲入學校求學，該署保安系，除將二幼童昨日送入道外十九道街惠麥小學校暫爲收留外，同時並向奉天各該警署通知各家長，以便連絡領子歸家。

冒充官憲
撞騙錢財

陸廣興，今年三十歲，原籍濱江省雙城縣人，現住道外景陽街振興棧，於本年四月七日，午前九時許，至道外興路八十號，德利園飯館，對該飯館執事人，孫樹勳，聲稱彼爲道外三道街日本憲兵隊者，奉命前來調查各飯館有無私販鴉片情事，聲色俱厲，虎威難當，但彼又表示如不肯拿出相當之金錢，則必帶該號執事人去隊不可，一日帶隊之後，定嚴加拷問，不稍寬待等等恐嚇言語，孫樹勳因恐怖之故，乃立予以國幣三十圓，而了事，該人因見恐嚇得利，竟又在該月之七日及八日兩次，至道外北小六道街悅來軒飯館內吃飯，於吃飯之際，大吹大擂，對其執事人辛吉泰，自稱彼係憲兵隊職員等等虛偽言語，於飯飽之後，竟不肯付款，勒令代爲記帳，該辛某恐遭不測，每次之約五圓餘之飯費，完全未收錢，陸某於得寸進尺之後，在外更行不法，於上月又在道外某商號，施行其恐嚇之手段中，不幸爲警察撞見，而加以逮捕，經訊調之後，業已自認不諱，現匯法院，已於昨日正式審理完。

強盜殺人
判處死刑

李祿，原籍北安省海倫人，今年四十七歲，原住於濱江省阿城縣，建營村碾子溝，本以務農爲業，但因不堪受苦，爲希圖得到額外財物起見，乃於今年四月十一日午前十時，在彼居住之建營村趙胡店部落東北方，約三滿里許北嶺南坡道上，突見有一行人彳亍獨行，彼不禁惡膽突生，即將預先在路上拾得之楊木棒，持在手中，潛行至該行人後方，乘其不備之際，對其頭部猛擊，該人立即暈倒，李祿復又猛擊十餘棒，只餘微息，李某乃將該行人衣服口袋中之國幣五十五圓，搜索而去，而該行人於被擊之後，因頭部受傷過重，流血過多，即時死亡，後經行人發覺該人之屍首，乃報告於縣警署，經檢驗之後，判明係隔村之商人，因出外購物，而攜帶金錢，自是強盜殺人案件發生之後，乃經司法當局，高張法網之下，終將兇徒李祿逮捕，一訊而服，該案自經移解來哈，經高等法院，審理之後，已於日昨，（二十二日）正式宣判，依強盜殺人之定律，處以死刑云。

中央大舞台

特邀北京田中玉科班

七月廿四日早演：汪秀玉 沈連玉 玉堂春／張彬玉 田文玉 徐母罵曹／李俊玉 劉香玉 張彬玉 盤絲洞

晚演：石台玉 汪秀玉 奎頭／中連玉 張美玉 祭塔／張彬玉 邢雙玉 張美玉 李俊玉 范成玉 田中玉 馬君玉 張美玉 田文玉 沈連玉 十五本 漢光武走南陽

大成銀行啓事

啓者敝行自七月一日開業以來，渥蒙各界愛助，俾業務有長足進展，惟關於天和，恒聚，瑞祥三銀行在合併後辦理業務清理期中，難免發生糾葛，凡不論發生何種事故，應由各該行自負責任，近如天和銀行之匯票退司，或有未清債務，特鄭重聲明，凡在七月一日以前關於天和，恒聚，瑞祥三銀行各種糾紛，皆歸三銀行各自處理，大成銀行並無關係，恐未週知，特此聲明，尚希亮察

煖汽鍋爐生鐵鍋出售

茲有煖汽鍋爐上用之生鐵鍋（布洛魯斯）式上熱氏壓大小十五方米，擬廉價出售，有願買者請至道裏軍官街八號衣月朗教堂院內察看接洽

接兌聲明

啓者大陸商店因營業不振，賠累不堪，經東西合議，將物鋪全部出兌與益泰商店，經營自七月一日以前各事，仍由大陸商店東西負責，以後益泰商店生意盈虧，概與大陸商店東西無涉，恐未週知，特此合并登報聲明

哈爾濱道裡中國十二道街五五　大陸商店　益泰商店　經理　李明亭　許靜侯　謹啓

聘請石井律師爲常年法律顧問啓事

啓者茲聘請石井大律師爲常年法律顧問，担任依法保障鄙人之財產名譽不受侵害之責，特此啓事

香坊延福街六十六號浴江池　李從五謹啓

受任爲李從五先生常年法律顧問啓事

啓者鄙人茲受任香坊浴江池李從五先生常年法律顧問，所有李君之財產名譽如被侵害，本律師依法負保障之責，特此聲明

道裡北安街十七號　石井律師啓

新城工程師事務所

辦理：土木建築設計製圖鑑定監督委託許可

時間：午前九時至午后四時　午后六時至八時

地址：道裡新城大街一四七號　中國（五道街）　電話五二二五九番

道外中七道街　哈爾濱簿記傳習所

本所創設九年續招第八十七期男女新生，每月一日開課　▲並以八年之經驗故自九年度起始添招特殊函授班　與面學相同隨時入學　簡章附郵票即寄

私立哈爾濱中央日語學院

康德九年度暑期插班新生募集

募集生數：一二年級插班生各三十名

入學資格：國民優級學校畢業或有同等學力者

報名日期：自今日起

開學日期：七月十五日

簡章：一切用紙函索須寄郵票六分

校址：哈爾濱道裏中國三道街十一號

滿鉄承認囑託醫院　大陸醫院

內外花柳各科產科婦人科皆有專門醫師担任　注射預防各種藥針住院

院址道外景陽街平安電影院對過　電話八七一三號

醫師　牙信斯基

▲備有：德國最新式超短波電療機器及愛克司光機等

◉專門　皮膚科　內科　花柳科

▲診時：午前十一時至午后一時　午後六時至八時

哈爾濱道裏外國七道街一三號（電話三七七五番）

猶太醫院

道裏中國五道街四十號　電話七三三三

病房單間或公衆房間均備全收費低廉　聘有專門醫師診治　自設化驗室化驗血液及其他一切並有各種愛克斯光治療照像

育腎寶

主治氣血虛弱腎經受傷房事過度精神失夢遺滑精精清精涼早婚早洩五勞七傷夜多小便睡臥不安思慮過度身不健康腎虧而不舉陽萎不舉興而不固頭暈耳鳴眼花善忘

補腎健腦　服用功效非常，第一奇方此藥用參茸鹿腎等漢藥外復加用化學提煉之青春動物分泌液所製成服後藥力輸入血液化爲鐵質成分增長腎氣生精補血保健生殖特效　每盒一元二角　每打十三元

發行　哈爾濱道外十五道街　金勃先藥房　電話四八三九番

聾啞兒童的福音

滿洲卍字慈善總會聾啞學院　免費招生定額十五名

院址　哈爾濱道外南二十道街

專門小兒科

醫師紀赤爾　門診：每日午前十一點至十二點　下午夏季停診　出診　聘有滿語翻譯

應診地點：外國五道街東頭路北門牌十五號　電話四〇四五番

牙醫　崔結力

備有愛克斯光，專門齒科各種病症　接診時間上午十時至下午五時　星期日午後停診

哈爾濱道裏商務街十八號　現遷即前牙醫多貝利石滿舊址

△請看哲學名家

尹先生非同別者，真有經驗實學，新法另有奇功，星命之理，果能指定方針，破除迷信，已往未來語言不空，句句有驗，叫人不愧特號靈仙，請君欲問前途，請去一問方知不錯

▲介紹人　胡潤澤　郭際唐

▲哈市道外富錦頭道街王麻子對過

尹靈仙卦舘

徵求日滿華各國古今名貴郵票

願讓者請於午前八時至十時到道裏東八道街十一號持票接洽

逸庵啓

弘善醫院

內科，外科，皮膚花柳科，專門醫師診療，備設病室

院址　哈爾濱道外正陽北五道街路東　電話六九八四番

新華樓飯店

屋內刷新　喜壽宴會　禮堂寬闊　包辦酒席　隨意便酌　招待殷勤

道裏新城大街　電話帳房二一九九四・五八三二

百用百效　心腹病症　多年胃病　百用百效　信者得救

心腹藥

此藥專治噎嗝食積兩肋攻心腹內痛積水血塊寒積心口痛嘔吐酸水等症

總發行所　天東大門裏　德春堂藥店　每盒一元　半打五元

香水　香粉　雪花膏　○○○○

聘請法國化學博士研究精製各種化裝品

品質優良　壓倒眞正法國出品

擦面膏　有擦粉用者有滋之面白者於面潤澤皮者

香水各有種法國香味　並有刮臉用的香皂

◉各大商店均代售

研究造製　眞美洋行

道裏中央大街一九二號外國二道街拐角　電話二八二三

工程師事務受理啓事

敬啓者　敝工程師受理左記各項技術事項，敬乞各界關照指示，不勝企盼之至

謹將受理各項技術事項，開列左：

一，房屋建築設計圖，申請許可　二，繪製洋灰鐵筋工程，繪製下水道設計圖　三，繪製預算書　五，計算鐵木工程　六，計算　事監督　七，不動產鑑定（估價）　八，建築工事　其他關於技術一切事項

前記各項技術均可負責進行辦理之倘蒙賜顧不勝歡迎

右工程師　帕・伐衣財郝吾赤　電話七七一一　揚佩勛　電話七二九三

大東亞共榮圈

防諜講座　旅行時要怎樣防諜

◇學儀◇　＝續＝

美國照像統制令內示，無有國防大臣之許可，國家之重要施設不許攝影，德國也是無政府的許可一切的照片不許向國外攜帶，中國方面鐵橋一律禁止攝影。

有地圖無像片想要爆炸也是困難的事情，所以對爆炸目的地大凡是怎麼一個地形，那處的鐵橋是怎麼一個形狀，怎麼造的，有多高，等些調查若用偵察飛行探取倘被敵人發覺就該出相當的犧牲了。

若是有一張照片可就能知道橋脚是否三合土造成的，有多高，需用多少噸炸藥，附近的山洽好有多少米高，多少架飛機編隊爲適宜等些計畫不費思索就能成功，由這一點看來，像片的有無就能知道轟炸的成敗怎樣。

所以防諜要專保守法律所禁止的那絕對不可以，須要有明確認識才行。

使館員及武官居住約有二十年三十年的長久期間的這些人們有很多爲是所謂的親日家，在這群人當中就有意料之外非同小可的諜報員。

與外人交際，談話以爲還是頗堪誇耀榮幸事情的崇拜歐美份子，在對這樣的西夫，當現今的時候非與他淸算不可。

我們看見白種人就外白他是外國人，所以明人諜報員和諜報活動，他們行動遮不過眼去。滿洲大體也是一樣，可是意想入非非欲使日本人做他們的間諜，愛國心最强的日本人當然不能照他們所夢想的進行，在不得已之下就當對手不備的時候間諜裝費盡腦汁想伸他的魔手了，就以視察，觀光旅行種種虛僞的名目做招牌，在暗地裡的毒水氣令人聽之膽戰心寒，外國人在國內旅行的非常多，從事旅館及嚮導業者，交通從業員人觀光員等，勿論一般國民對旅行中的人們的猶其對外人的旅行者，可不要忘了充分的注意時時的警戒啊！日本陸接的國境非常短，考察海岸線的國境超滿洲國八千五百粁的國境線以上，可以說是擁有非常長的國境國家，在海岸線，國境線的要點，弱點完全是間諜目光集中的地方，所以要對重要海峽，港灣，飛機場等下嚴重警戒，且不限軍事的地點施設等，而將重點放在地形調査上，以供空襲時參考的資料。

近年來頗增加的諜報活動，調査工業力，經濟力等，該外國對日本的諜略主力完全注重在經濟部門上。

跳縱於我國的間諜，依賴出版物而獲得情報注力在文書諜報還是間諜活動的最大特質，如前會述過的，特別是旅行者處理携帶品更須要萬分的注意。（完）

對日秘密戰的特異性

對日本的秘密戰，唯一的拿手把戲，就是間諜的活動，滿洲國可以說是間諜暗躍良好的據點，其根本的原因，就在向來日本人無有條件熱烈的崇拜外國人，及國民防諜觀念的不足，並且滿洲國是包擁日鮮滿俄蒙諸民族複合性的國家，更須要有十分的考慮。

第一特徵…外國系銀行，公司，教會，學校社交團體等，合法的組織網，完全是間諜的主體。

此點就是與歐美間諜組織根本的不同，結局由從來歐美依存主義，才招來這個結果，依這個諜報組織幾乎永久的配置在我國內外國公

敵情評論　美國當前之難題

◇公度◇

連續敗戰之美國政府，不單隱匿事實，不爲公正之發表，並作全然無據之虛僞宣傳，而宣稱自國於勝利。

最初國民雖似眞正接受，但是眞理乃爲決不可掩蔽之事，故漸漸自然而然，不知不覺之中眞正事實之報道，即流入美國國內，猶是日本放送局之短波放送，以不可防止之力，而散布於美國國內。

於是國民之中，對政府懷疑，對政府責難，逐漸出現，其最好之一例最近日本報紙亦曾揭載之東洋通美人之評論，其中代表者有哥倫比亞大學講師裴發氏之諸論其論文之骨子大要如次

現在美國人，對日本之實力，評價過小，故認爲日本絕不敢對美戰爭，假如開始戰端，六個月之內即可擊敗日本

但此見解，已根本錯誤，日本乃一强國，對皇室忠誠之念極深，雖云因與中國戰爭，亦形衰弱，但事實却反非常堅强。

裴發此外尚有許多言論，但彼從來乃專門爲攻擊，日本之人，如今對日本亦有如此新的認識由此即可窺知美國人對此問題態度之變化。

於日本長期居住新聞記者之欽伯林氏，亦大爲介紹日本之實力，而促美國人之覺醒，其外美國大報館大雜誌等，亦皆頻唱對日本實力之再認識，而對政府加以非難。

政府對此，急爲狼狽，故投許多人於牢獄，或停止新聞雜誌之發行正於此情勢之下，又有中途島之敗北，及阿留地安島之失敗，故輿論亦因之愈形沸騰。（未完）

敵情小釋　美國排斥異人種【續】

—公孫瑜—

遂於西曆一千九百二十一年，制定百分三比率法，出即自西曆一千九百二十四年七月起，實施之美國現行移民法也，美國之排斥日本人，及中華民國人者，係出自不樂異人種之發展，最初爲地方的勞動問題，而起，乃漸次波及國內，或漸竭於政治上，經濟上，社會上，隨狎理由，而施其排斥手段時以日本人，中華民國人乃劣等民族，低級勞動者，而肆意排斥之。詎知彼所目爲劣等民族，低級勞動者，咸能克勤克儉，披星戴月，從事於耕種，經營多能告有成，迨至是則以保農家被嫉妒受排斥，竟制定排日土地法，禁土地所有，及借地權，惟許純粹爲勞動工人也。（完）

時勢解說　中南美諸國之動向

◇錦心◇

汎美政策之新展開與其成果

第二次歐洲大戰勃發以來，美國對中南美之政策，分三階段進展，一九三九年九月巴拿馬會議，美國之汎美政策，爲使中南美諸國，對歐洲大戰，堅持中立之態度。經一九四〇年七月之哈巴那會議，美國要求西半球共同協力防衛，於本年一月之汎美外相會議，而更宣表三年前中南美諸國之嚴守中立第二次歐洲大戰勃發前之中南美，其通商貿易主依歐洲，政治方面，亦有反美親樞軸之傾向故美使中南美中立，乃爲汎美政策之一重要課題。

以後之歐洲戰局，適與英美側之豫想相反，於樞軸國之壓倒勝利中，擁護民主主義之陣營何時再須要積極行動之美國，哈巴那會議，主張西半球共同防衛，明示全美洲諸國，統一體制構成之意義，主爲對英海軍付與過大之許價，而更未預想德國潛水艦，能渡達至美國沿岸，及加里布海水域。

哈巴那會議，西半球共同防衛之意義，爲將南美諸國，置於美國政治之支配下，以期構成美洲統一之體制，確立自給自足圈，一九四〇年九月，　未完

戰時國民常識　問答啓事

本報自設戰時國民常識問答一欄，蒙本報讀者愛顧，近來即不是本報讀者的國民，亦紛紛來函質問，函件有如雪片飛來，誠國家，國民之幸，及可見國民愛護本報之熱烈也。

惟質問函件，是每人一回限兩個問題以下，最多不得超過三個問題，以便給他人留個質問機會，不然篇幅有限一個人的質問，非數日不能登完。必致妨碍他人也。

迄今之質問者，有四件五件，甚至有一人一回質問十幾個問題，碍難一一奉命，即問之，亦不過擇要答覆而已

再者問幾後部，不署眞實姓名，亦不蓋章寄來者，亦屬不合，況本欄爲與國民在非常時下作忠實的服務，並非投票信，寄匿名函可比，即署眞名姓，倘不願使別人知道，亦可署名，但最低限度，信後亦需眞名實際住所，本報亦當爲之保守秘密，今後如果無眞名者概不答復。

編輯局啓

社會長篇　松浦新潮

第七回　世網峰攖可憐名下士　虎威易犯能溫圖中花　（308）　秋鴻著

民等携男抱女，逃荒抵哈。因露宿於道裡中央，暨新城大街中華，赤身裸體，兒啼女號，既與觀瞻不雅。且因飢寒交迫，疫癘侵襲。相繼死亡於馬路之上。於市民衞生，亦至有攸關，因之特區行政長官，慄目驚心，衷懷惻惻。爲格外矜恤起見。特開墾行商得田試局同意。將本地方，臨近江岸，高亢地點。可以開墾耕種者。一律以最低價額，編號出放。由民等。覓具商保，備款呈領。以便種植，而維生活。其赤貧如洗，無力繳納租金者。准許以三年爲期，陸續呈繳，以示體恤，嗣因雖已有田可種，而無房宅，可以安身。遂由民等，又復聯名呈請，長官案下。援作所領田地界內，各建草房一所，暫時棲息。詬因長官滌核結果。以田園住屋，混合一起，特區無此前例。且逼近市政地方，有此現象，亦與觀瞻不雅。更爲每居夏令，實紗帳起時，偕多居民，出沒於田莊禾稼以內。更容易藏穢納污，隱匿盜匪。與治安有碍！因此，不准所請。爲特別體恤計。當論令將江岸邁東，平曠地區劃爲轉基。准許民等，依法呈請，前往建房居住。民等以流離失所之身。每日兩餐，尚感困難。詎有餘款，能以呈領地段，採購材木。而建居宅？呈復據情剴陳，訴於長官案下。當蒙派員調查事屬實在。遂由公署方面，因請木商公會，以慈善爲懷。施捨楷質。撥給粗細房木。約供建築洋式小平房，三百餘間之數。由民等，衞風冒雪。自行搬運。並於妻孥歸誑，兄弟同勞。相互支援下。勉强築成土平房，三間五間不等。移入居住，至於今日。斯爲正陽河村。成立之始。至於貸借房木，拖欠租金。固延宕至今尤未淸償也。有此情形。民等於逃荒來哈以後，始得街延殘喘。勉强存活。以至於今日，倘如田試當局，另有計劃。將民等耕種田畝，予以撤銷。已建房屋，勒令拆除。則民等於啼飢號寒，喘息未定之今日。不徒別無一線生路，可以存活。當時正陽河那一名代表人，如此源源本本，入情入理的，說說了一遍。旭村同那一名勘丈技師，聆知此語以後不禁頻頻點首感歎交加。隨着便太息了一句，怕聲說道：『這事情，可眞眞的，有些個難辦啊！當初本是，慈善性質，爲救濟這一羣，投荒到哈，流離失所的，窮苦老百姓們。纔先在這地方，出放幾百晌田地。使他們有地耕種，藉以維持生活。以後，因爲雖然有事可做，有田可耕。不致於賦閒無事，活活餓死！但是，却又因爲，沒有房屋，可以安身的一番原因。究竟還不免於身遭凍餒，妨碍工作。或者是，沾染疾病，困頓而死！所以最後，長官公署方面。總又出鼎力支援，特別救濟起見。通告本局。在這地方江岸邁東，撥出來一部份地段。正式出放，專門規定，

社會小說　殘月西風

（三八三）　馮婦

理知也是敵不過感情了。琴蘭也感到離別的索然，遂向着秦個說：

「你不久就要走了，希望你多要自加珍愛，日華兩國處在現在的世界的情勢，可以這樣說，只可以爲友不可以爲仇了，希望着兩國的人民，再加上一層努力，實現所謂的共存共榮，那是再好不過的了，我是已經到了衰老的年紀，是不能再怎麼樣獻身於兩國親善的事了，所以希望你以你耳聞所見，七八年在日本實際的觀察，盡你力之所及，去謀求日華的親善，那樣你既不負你父親的遺志，而且也就不負我對於你一向的期許。」

人是具有情感的，何況秦個向來就是備受着坎坷的人呢！聽到近藤先生這樣地一說，心里却是十分感到離別的難過，勉强地抑制住心里的悒切，向着近藤先生說：

「您對於我臨別的囑咐，我一定要把它當作畢生不忘的言語，我七八年受到您栽培，現在算是已經有點兒薄技，日本中國，的確是應當親善的，這樣纔能奠定東亞的和平，但是我不是學的政治，而且學的畫畫兒，將來一定要以從事教育界的立場去盡力於親善的事情，不過總是年歲小，見識是少的很，您要多加指導，並且希望您多加珍攝，善爲頤養，我以後一定當常給您來信，並且我將來在休假的時候，也要回來看您的。」

秦個在說話的時候，看着美智子靜靜地只在一旁聽着，一頓飯吃完了，也應沒見她說什麼，等到了第二天，古池又來了，把秦個找走了，爲他餞別直到下午纔回來，秦個的行裝和車船票都辦好了，所以就坐在家里靜待着明天的行期，這一天是秦個首途的這一天了，除了他所有的行李之外，特特的是他在那年和美智子一塊兒出去旅行所畫的那兩張畫有實的畫兒，他包的很是仔細，因爲起的很早，默默地看着將要枯黃的豆葉子，和那一些黃白色的小菊花，在那涼的秋風里抖顫着，這種景象臨到將要離別人的心弦上，更是容易增加他的蕭索之感，再看着那蔚藍的天空，和那黃金般的秋陽，

醫林介紹

女醫士　石克夫司喀牙　地址：十四道街三十三號郵局隔壁　電話七一九二　專門婦科產科內科　診療時間 午前九時至十二時 午後三時至五時　大安街五十五號德國醫院

醫士　壽爾泰斯　石頭道街九十五號二層樓　電話三一三五　內外科及婦科　接診時間 上午九時至十時半

花柳病科　燕醫生醫社　地址：道外北七道街　自動電話九一三七

皮膚科 花柳科 小兒科 外科　凡吾醫院　道裏中國頭道街二十一號　診療時間 上午自十點至十一點 下午自三點至六點 星期日只限上午　院長 南滿醫學士　電話四二四一號

醫士　羅森大理　有滿人翻譯　專門小兒科內科　道裏外國四道街三五號七戶　門診 上午十一時至十二 下午四時至六時　電話六九五七號

增平內科醫院　滿鐵共濟會指定醫院　院長 南滿醫學士 馬英泰　時間 午前十時至午後一時 午後四時至七時　地址：道裡買賣街二十七　注意：就診者均按滿鐵社員診察院規程同樣辦理

醫士　陳濱健　專治內科及神經並胃腸各症　診療時間 上午九時半至十時 午後四時半至六時　每日午後有滿人翻譯　地址 道裡商務街外國頭道街五十二號

松天醫社　專門花柳病科　道外中十一道街

醫士　董結力滿　專門內科小兒科及　接診時間…午前十一點至十二點 午後四點至六點　道裏斜紋四道街十一號九戶　聘有滿語翻譯　電話三二〇八番

明明眼科醫院　哈爾濱道裏中國頭道街　電話七五一零　醫學博士 石增榮　接診時間 午前十時至十二時 午後五時至七時　住院有各等病室　疾病問答須附足郵票者　田沛恩

痔漏專科　午前十一時開診 午後六時止 患者請臨爲荷　院址：哈爾濱道外正陽街路南門牌十九號院內二十二號

專門耳鼻喉科　道裡外國四道街二十五號第四戶 松浦洋行迤西　應診時間 每日午前九時至十一時 午後四時至六時　電話七八一九　星期日停診

醫士　法衣尼司基　專門內科　胃腸病 神經病 肺病 心臟病　特聘滿語翻譯　道裡中國九道街三號上二樓　電話三三九六號　診時 上午十時至十二時 下午五時半至七時

醫士　士特爾恩　專門眼科　自七月一日至七月十九日臨時停診　道裡外國四道街一零零

醫士　周闊五斯及　專門耳鼻喉科及外科　道裏外國六道街八號房第三戶　電話三三八八　接診 午前十時至十二時 午後四時至六時

共益醫院　哈爾濱道裡中國十四道街路南　專門內外科皮膚花柳科　診療時間 午前十時至十二時 午後二時至六時　院長 張益民

牙醫及鑲牙專家　亞陸哥斯及愛魯曼　接診時間：午前九至一時　道裏外國三道街七號中央大街拐角院內

醫士　郭力德哈米　專治內科心臟腎病及麻痺症血管腸胃各症用歐洲醫學最新方法治療　聘有滿語翻譯　道裏外國五道街二十號　接診時間 午前十一時半至一時 午後四時至六時

保康醫院長啓事（最美樓對過）　道外景陽街六號　本院長已辭却哈爾濱滿鐵醫院皮膚泌尿器科之職　專門 皮膚花柳科 泌尿生殖器科 外科　有滿籍醫士 王維煥

輔仁醫院　專門內科兼治花柳科　道外中十二道街三三號　院長 關榮昌

治鑲牙之處　道裡十四道街三十九號 郵局北隣三樓三號　鑲牙醫師 皮里坡七克　鑲牙吉諾譯金通滿語

東尙齒科醫院　院長 日本大學齒科醫學士 黃東尙　鑲牙治牙口腔外科　應診 上午十時至下午一時 下午三時至六時　星期日停診　道裏外國八道街拐角二號

齒科醫士　劉鳳書　道裏斜紋街門牌七十二號 即中央大街南拐角　接診時間：上午十時至一時 下午四時至六時　星期日休診　電話九六五五號

專門眼耳鼻喉科　醫士 李沃夫　診療時間 每日午前十時至十二時 午後四時至六時　道裏中國十一道街西頭路南四四號　電話三四三七

牙醫及鑲牙專家　羅回別爾格　診療時間每日 午前十時至一時 午後四時至七時　聘有滿人翻譯　道裡中國十一道街西頭路南四四號

東亮齒科醫院　新築落成設備齊全　創立病棟隨意住院　治牙拔牙鑲補充塡　口腔外科　新址 最陽街　通用電話八六三一　樓上

大便乾燥

影響健康　便祕是極普通的病，可是他很能影響身體的健康，因患者多數是數日排便一次，這時糞便停滯腸內，醱酵以後，起種毒素作用，吸收血液，能促短壽命

健胃理腸　患此病的人，大都是胃腸衰弱所致，所以治療方面，應先調整胃腸，胃腸一强健，便祕自然就能解除「若素」是調整胃腸的聖劑，裡邊含有多種營養成分，能把胃腸的組織强化起來，潤腸通便，增進食慾，使有力消化吸收，如每日服之確能延年

東京市信濃町十七號　若素製藥株式會社

胃腸營養　若素

舒肝靈　治肝鬱氣滯心胃疼痛　每盒二圓　奉天大北關育生堂出品

婦女月紅丸　主治月經不調赤白帶下　定價三元　奉天大北關育生堂藥房

軸兒康　每包五角　奉天大北關育生堂藥店

蓯蓉補丸　本丸是人類健康長壽的聖藥　每瓶二元　奉天大北關育生堂藥店

保肺素　奉天大北關育生堂出品

羚羊清毒散　定價五角　奉天大北關育生堂藥店

奇嬰寶　主治小兒咳嗽急驚風百病　定價每包四角　奉天大北關育生堂藥店

大仁藥膏　奉天一德街　大仁堂藥房

維女命　女界救星　主治 經血不調 赤白帶下 子宮寒冷 久不受孕

舒肝丸　氣大傷身

蓯蓉補天丹　特別大贈送　買一盒送一盒　腎虧虛弱 夢遺滑精 精寒精冷 房慾過度

止咳靈　治咳　男婦四時咳嗽 各期肺病痰中帶血 勞傷咳嗽

羚角散　小兒鎭咳良藥　藥店均售

大仁德壽霜酒　主治 風寒麻木 四肢不仁 腰背痛 左右癱瘓　各名藥店均有代售

特許發明局註冊　TRADE MARK

醫士　施米德樂　專門 淋病 皮膚 花柳　（聘有滿人翻譯）　備有各式電療及愛克司機　診療時間：上午十點至十二點 下午四點至七點　道裏中國十道街四三號

市署立案　郁文打字養成所　▲女子職業的捷徑！！　深造的良藝！！　日滿文打字班招生　一特點 一、教授親切得法 二、多給實習時間 三、畢業介紹職業　宿膳均便 簡章函索即寄　地址：哈爾濱道裏斜紋街口八十四號

醫師　王銘　現在辭去協天診療所之職務自行開業　澤民診療所　地址 道外南頭道街路東八十四號　電話八三七八　醫師 王銘 澤民　助產士 杜選民

醫士　沃力峯什結伊　專治 淋病 皮膚 花柳　聘有滿語翻譯　用光線及愛克斯光照像透視機等 有各種新式電療機及治療成藥　接診時間 上午十一點十一時 下午四時至七時　道裏外國三道街四七號 電話四〇二七

道裡正廉醫院分院　院址 道裡新城大街二〇號（十六道街口）　科別 專門醫師 應診時間　內兒科 小兒科 孫正廉 午後二時至午後六時　外科 皮花科 陳俊方 午前十時至午後二時　有病室隨意住院

希珍外科醫院　電話：八五五九　診療科目：外科 皮膚 花柳科 備有愛克斯光太陽燈各種病室住院隨意　院長 南滿醫學士 鄭寶琛（希珍）　時間 午前十時至午後一時 午後三時至六時 星期日午前照常診療　院址 哈爾濱道裏水道街七九號（公園南門外路西下車）

新革小兒科醫院　●小兒科兼內科專門　院長 南滿醫學士 徐桂藩（新革）　道外北九道街路西

首善醫院　愛克斯光照像　透視治療　院址 南崗龍江街北頭　電話：七六〇五

朗軒醫院　道裏中國十一道街　皮膚科 花柳科 外科專門　院長 南滿醫學士 梁華堂 朗軒

珊瑚島

慶祝建國十週年紀念 華北演藝使節團訪滿

(北京特訊)本年爲滿洲國建國十週年,全滿朝野欣躍狂歡,尤以九月間舉行之紀念典禮,最爲隆重,日滿華三國爲東方文化交流之邦,今番特藉此機會更增緊密之提携,日本演藝界,以菊五郎一行,代表新京滿公演以表慶祝,華北方面則以馬連良一行充任(華北演藝使節團)前往參加慶祝,近來經愼重銓衡之結果,人選大致決定,准於九月初旬由北京首途,先赴新京,出演於皇帝陛下招待各國使臣以建國功勞者之大典禮,然後赴哈爾濱奉天兩地,對當地建國功勞者亦將作招待公演,故此行使命殊爲重大,預約往返日期爲五十七天,日程正於該團領袖向團長馬連良商訂中云。

台灣的道士 分爲紅黑二種師公

(道士)在我國是稱爲道士的,儘或有幾個地不叫做道士,但還是很少的,在台灣,稱道士爲師公,師是師父,公爲尊稱,假使能細細地辨別,一定可以推出這名稱是十分妥當的。

(勢力很大)

師公在台灣很多,而且勢力也很大,到處可以見到那些自以爲高尚,博學的有道之士,不過,在台灣的道士的確高人一等,他們能醫療治疾,消災改禍,收魂放魄,以及安胎,祭斗等等工作。

台灣師公的勢力很大,但是在這些師公中却有紅師烏頭之分別,凡是喜事,消災,收魂,醫疾等可賀事件,多數由紅頭師公主持,凡是喪事,開魂,做功德,做法事則由黑頭師公主持,紅黑之別都在頭上的綢布爲目標。

師公的法服是由僧衣改變而成,紅色,兩肩與僧服稍異,但粗看也大同小異,並無顯然的分別,大多穿着布鞋,這是一般師公的生活,冠上有一張彫刻而成的蓮花,編着一排棕櫚毛,這些棕櫚毛很像頭髮,幾何是同樣的,所以常師公帶冠時,頭髮與棕櫚毛是分別不清的。

手裏拿着賣冰的銅鈴,形式格外有趣,但是,每當有人去請他時却再三表示莊嚴的態度,非得主人三次請求,才肯徐徐走到主人的家,可見一般師公,都抱着傲慢的思想。

(法器簡單)

他們的法器十分簡單,當患病者叫他去收魂時,要拂除惡魔,便用龍角狂吹,在深夜、一聽到這種龍角的嗚聲,更是毛骨悚然,好像身入鬼境,帶着鬼的氣息呢?這種龍角是錫製的笛,吹吸皆能,在吹時,每每便人兩頰膨脹,像兩隻皮球,所異的就只兩頰殷紅,像火球一般的炙熱。但是在吸呢?兩頰便會像法螺似的突然縮小,細長的笛,跟着强弱也就顫戰起來,法繩也是師公的法器,據說是縛惡鬼,但是從沒有一個人瞧見過縛到一鬼,其實也不過是騙人的把戲,因爲這法繩並沒有可以捉住的把柄。

除了法繩,龍角,道冠之外,師公們還有一件最主要的法寶,那便是一顆印章,上面刻的是(太上李老君)。銅質而帶黑,並且時時放置在背上的木箱裏。(譯自民俗台灣)

◉多才名星李麗華◉

李麗華這個名字大概是影迷沒有一個不知道的吧!她是近二年影壇中之時紅者,她年青,嫵媚,活潑,她更有秀麗的臉龐,苗條的身段,惹人喜歡的喉嚨。

李麗華進電影界是她姐夫的引導,原因是這樣的,她的姐夫與藝華公司老板嚴春堂是很要好的朋友,嚴老板常到她姐夫家裏去閒談,而她也常常去看她的姐姐,嚴老板就在這兒看到她的活潑,聰明和秀麗,因此嚴老板有意聘請她做演員,後與其姐夫商議,本來李小姐對於電影早就感到莫大的興趣,現在有請她做演員,那有不去之理,於是她遂做了藝華公司的演員,在她初進影界時不過扮幾個不重要的角色而已,後因演技進步,與表情特佳,故公司當局加以重視,嚴老板遂決定叫她自己,主演一部民間故事(唐伯虎點秋香),這部作品出廠後,成績殊爲圓滿。(唐伯虎點秋香)是李麗華的處女作,因其演出成績特佳,故公司當局又令其主演(新茶花女)(千里送京娘)(玫瑰飄零)(合同記)(復活)等片,她的芳名更響了起來。

她曾所過一部武俠片(紅蝴蝶)演出成績相當的圓滿,該片在南洋放演時,尤受七人所歡迎,故南洋製片商會出大價聘請李麗華主演武俠影片,但因李麗華自已對武俠人物不太喜歡聘請,因此婉言拒絕南洋之聘請。她在電影界中雖然僅只有兩年的歷史居然成爲第一流的影星,這不能不說是她自已對於藝術最努力的結果。

在她未進電影界以前,因爲有演戲的天材,故與其乾姐姐學了數齣舊劇,她的乾姐,就是現在的紅坤伶章遏雲女士。並且她曾在北京露演過幾場,不過影迷是不知道的,因爲當時李麗華三字不太響亮。

我們在她主演的(薄命佳人)裡就可以看出,她對京劇的愛好了,李麗華在演劇,暇,常寫一點文章寄給各雜誌表,李麗華眞是一個多才多藝的藝人。

爪哇是一個奇怪的地方,那裡什麼各種的民族,所以風俗習慣和穿衣戴帽都不相同,(寫眞是爪哇住民所戴着各式各樣的帽子)

天津的三宗寶 鼓樓‧砲台‧鈴鐺閣

諺云:(天津衛三宗寶,鼓樓,砲台,鈴鐺閣)現在呢?不是那個情形了,除去砲台已竟拆掉了以外,鈴鐺閣也過異舊觀,所以所謂天津三宗寶者,僅存的只有一個鼓樓了。

鼓樓位置在天津城的中心,(不過現在天津城已拆除)建築相當莊嚴而整齊,原來的工程,雖然在差不多前二十年曾一塌毁,但是由當時的警察局,楊以德一度重修,按照原樣摹仿,所以還存着有舊的典型,樓底是一種鍋底形狀,非常精絕。樓下有四個門洞,可以直通東西南北四門,交通極其便利,門洞各具橫額一方,書有(鎮東)(安西)(拱南)(定北)等字,據說都是已故名書家華世奎的手筆。

就現在的一般建築說,鼓樓雖然不算很高,但是却也巍然壯觀,樓上有對聯一付:(高敞快登臨看七十二沽往來帆影),(繁華誰吃醒聽一百八杵早晚鐘聲)。這付對聯既工整而又美麗。所謂聽一百八杵早晚鐘聲,是指從前樓上有巨鐘一座,相傳頗爲珍貴,每天必擊六次,每次擊十八響,所以一百八杵的話,是由此而發。

現在說起來,鼓樓既然已竟成了歷史上的產物,同時樓上所懸的鐘,也早已丟失,二十多年來都是由警察駐屯,雖然名目上還稱呼他叫鼓樓,實際上不過一個警察所而已。

談到鼓樓的鐘,又引出一件民間傳說的故事,說起來雖然是無稽之談,但是也很有意思,天津四郊,在若干年以前,天災洶湧,大有不可遏止的情勢,大水一直逼到城邊,所以將城門緊閉,以防大水侵入,在此情形之下,是人民的食慮,感覺到恐慌,一天夜裏,樓上的鐘,竟自動的響起來,人民都以爲非常奇怪,水居然退落了,次日清晨,由此鼓樓的鐘,在一般人的腦海中,幾爲一寶,古老的話,是否能使人相信,是另一個問題,我們只有姑妄言之姑妄聽之而已,不過,天津人所公認的三宗寶,也只有它是碩果僅存的了。

紙烟中的迷魂香 吸了之後無所不爲

一寸紙烟一寸金,小烟竟比大煙貴的現在,飯後一枝烟,寢似蔗神仙的大衆口福,應(犧牲)戒除)了。吸烟成癖,本是敗德,月烟中有毒,於衛生亦有妨礙,烟絲中蘊(尼古丁),已成中外共通的常識,誰知(尼古丁)外,另有一種猛烈的毒素爲人未道,少人知悉咧。

這種劇烈麻醉香烟的煙葉,名(麻里擬漢納)、野生美國西部,種子碩大,耐寒,屬印度大麻藥科,葉作鋸齒劍形,結成巧小累累的花,任何田土都適宜,蔓延閃電,倘不嚴厲禁種,那眞不堪設想了。

稽考野史,波斯人第一個發明(麻里擬漢納)煙,希臘古代便拿濱作迷人的魔藥。大詩人荷馬曾說:(吃了這香烟,會忘却自已的面目,變成豬羅。)美國則從墨西哥流入,最初吸這種魔烟的,是一般南方音樂師,這種香烟於音樂感應性,有極稀奇的增强效力,吃了濱香煙後的樂師,能把緩慢的調子變成極快高速度,吹出熱情旋律,使人陶醉。

(麻里擬漢納)的毒性,實有不可思議的魔力?不是加料的普通烟,使人吃了已能迷失本性,有的人爬在地下學狗吠,有的攔住少女强吻胡調,甚至有的偷盜殺人,幹出犯罪的勾當,他們抽了這烟後,一切荒謬絕倫的行爲都無所不爲了!

這種麻醉香烟的厲害,尤甚吾爾神秘古方的(迷魂香)(蠱毒),除加料的吸了立刻糊塗死去外:普通的抽吸了後,自會行動變態,幹出意想不到效力的奇蹟來?

加里爾尼亞有一位貞靜的少女,追求者常在她背後接(長蛇陣),因太矜持,受輕易不肯施給人,致遭妒恨者作弄。一天在咖啡室裡,接受一枝煙捲,不知玄虛,燃火吞雲吐霧,沒有數口,便迷了本性:哈哈離座,手舞足蹈,邊跳邊歌,興奮過度,竟褪脫卸,赤裸裸不掛一絲,並拉了異性狂吻,引得閤座狂歡,齊慶奇觀,(心照不宣)!有組織的陰謀家,更竊竊私語,指點說笑,吾道大行,恨情發洩無遺矣。

頑皮的青年人,遇友人新婚,也拿濱種毒煙捉弄,每使新郎不自覺地擁抱了新娘大鬧,甚至新娘聞到了烟霧,會迷失了智覺,兩個兒戲,格外熱烈!所以老練的新娘,自備烟盒,不接受朋友的敬煙,免致洞房花燭夜,即鬧活現形,一般的匪黨,更利用這種迷煙犯罪,火車船中,常有高貴的旅客,接受了同樣紳士型人物或曼妙女娘的煙捲,而昏昏入睡:身畔的財物不翼而飛。

各地風景

泰國風景素描 青山綠草天然樂園

在泰國乘火車旅行是一件極饒趣味的事,在沿途所經,江山如畫,風景絕佳,鐵路兩旁,青山起伏,綠草如茵,眞是天開圖畫,人在畫中,北部一近一望,都會經大自然鬼斧神工地雕鑽出來,所以參差錯落,別有洞天。一叢叢樹櫚,在稻田旁嫵媚多姿隨風搖曳,這些棕櫚樹不但點綴野外風光,泰國人的糖酒亦多取給於是。每一火車站上都有許多柴堆,因爲泰國少煤,所以火車多以木材爲燃料,而車上的火夫也就不得空閒,必須頻頻添薪,使蒸汽得以持續。乘客們坐在骯髒而設備完全的睡車裡,當穿過許多竹廬茅舍的村落時,時常可以看見些馴象正在工作。又有些鏤金塗彩的佛廟尖塔巍峨地突出於樹林深處,道旁小池中的荷花亦復風姿綽約使人神往,泰國人口稀疏,因此人民生活頗爲舒適。米廠及其他實業大都在中國僑民手中,而一般泰國人也說他們自已太不喜歡辛苦的工作,而情願如此。大多數人之奢望則以依附官貴之家爲榮,而自身却質樸無華。近代諸王大多頭腦較爲清明,强迫教育正在急速地推行,但是若干舊式而惡劣的習俗却和近代進步的趨勢並行存在。一般士人多喜咀嚼檳榔實與西莉葉之混合物,以致牙齒黝黑可憎。南部的錫礦雖已廣泛的開採,並且多處發現少量的黃金,但是主要的利源還是土著的農作物和水棲動物。在一望無際的沖積平原上種滿了稻米,竹和棕櫚樹植物都生長在低地,柚木,花梨木等貴重木材都繁殖在內地森林裡。菓實的種類更是形形式式,在鮮菓攤上,可以看見椰子,香蕉,芒果,木瓜,橘子,甜瓜,以及其他許多希見的熱帶鮮菓。還有一種惡臭異常的榴蓮,其臭能使未曾嘗過的人作三日嘔,它兼有芥辣,大蒜,松節油及草腦油的氣味,其難聞已不難想像得之。可是嗜食的人,不但不以其刺鼻而厭惡之,簡直有當它仙菓的樣子。泰國也可以說是欣賞花卉者的理想之地,有許多熱帶地方特產的絢爛如錦的花木,玫瑰,茉莉花亦極繁盛。泰國的動物包括象,虎,豹,野牛,犀,野豕,鹿,大野牛,孔雀,雉及其他鳥類。沿海一帶與河流溪澗中則盛產各種魚類,湄公河爲亞洲最大淡水魚產地。主要家畜爲水牛,豕,駝牛,鴨與犬。近海市場則可見各種龍蝦,蟹,牡蠣及其他海產食物等。泰國實在是一個奇異而有趣的地方,人民大都快樂而和藹可親,完全是熱帶色彩,就全國大概而論,亦有益於健康,但霍亂,鼠疫,瘧疾以及赤痢却也常有,不過旅行者能隨時留意,便絕少危險了。

科學的戰爭

科學愈進步,則戰術愈加新奇,這次戰爭,德軍能得大勝,全仗着科學的發達:據會經參加倫德森林攻擊戰的兵士稱,在戰區內,無論什麼器具物件,都帶着爆發性或通有致人電流,一經接觸立即倒斃,例如繫馬的繮繩,放置地上,一經觸及就會觸電而死,一隻死馬棄於戰地,一走近,就會爆發起來,曾有一個法國將士,騎着腳踏車在奇德兵屍骸,不料屍身上面,也藏爆發物,突然爆炸,竟而遭難,又如行走草地,腳剛落地,就觸動機關,而使地雷爆發,更可奇的,是要塞地點,縱使德兵退去後,也不能冒昧衝入,因爲在他們的遺棄的軍器中,往往有着很多的機關槍,利用紅外線的管理而自動的密集射擊。致使敵人遭受莫大的損失。像這樣的戰爭,可說是鬥智不鬥力了。

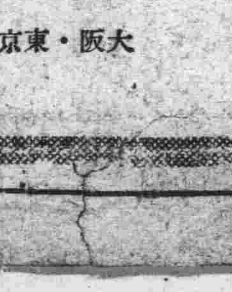
大阪・東京・小倉 株式會社 澤井商店

依蘭縣喪失地照聲明作廢

地照名者氏名	所有權者氏名	土地坐落	地目	面積	東 / 西	南 / 北	執照種類字號	發給年月日	丟失年月日及其原因
趙春陽	趙春陽	依蘭第五區后向陽川	熟地	四五,〇〇	山 / 福如堂	福源堂 / 王漢行	買契執照	不詳	大同二年六月十日途中丟失
單永魁	單永魁	依蘭五區後向陽川太陽鎮	〃	二二,五〇	山 / 福如堂	旭春堂 / 王漢清	吉林巡按使公署執照	〃	康德元年四月被匪焚燬
鄭福	鄭福	依蘭第五區後向陽川	〃	二二,五〇	姚興五 / 尹金昌	姚漢臣 / 李成山	買契執照	民國十七年四月	康德二年九月十日被匪焚燒
黃恒九	黃恒九	依蘭第五區向陽川	荒熟地	一一,四五	分水 / 分水	景和 / 聶喜堯	〃	民國十九年十一月	康德元年五月十日被匪焚燒
王太成	王太成	依蘭第五區慶陽川	〃	七六,五〇	楊姓 / 楊姓	山 / 本地	財政部執照	民國十七年十月	康德五年八月十四日被匪焚燒
〃	〃	〃	〃	一三,五〇	楊喜春 / 楊喜春	本地 / 山	〃	〃	〃
王永成	王永成	依蘭第五區大盤直	〃	二五,五〇	劉恩廷 / 張宗耀	山 / 河	吉林巡按使公署執照	不詳	康德一年九月一日被匪焚燬
王勵忠	王勵忠	依蘭第五區後向陽川	熟地	四畝一分六	姚漢臣 / 姚漢臣	道 / 王化峯	買契執照	民國二十年九月	康德二年九月十日被匪焚燬
鄭海	鄭海	依蘭第五區向陽川	荒熟地	四五,〇〇	福源堂 / 照地	本界 / 本界	田賦局執據四二八六號	不詳	康德二年十月十日被匪焚燬

右記失照自　年　月　日登報日起滿三個月時如無聲請異議者即作無效特此公告

依蘭縣長 宮廷藩

醫士 林特聶爾

專治 皮膚 花柳 新舊淋病膀胱炎 禿頭髮脫落諸病

本醫社診治各種病特備各種電療機 電話六一一六四
爲便利患者診病時有滿人翻譯
診病時間每日上午九時至十時下午四時至七時
道裏斜紋街萬國農具公司隔壁五十戶二樓

大術士瞽目周子良 四月一日病愈出院

遠方來信問卜 前途境遇禍福指明
哈市道外正陽十五道街國泰影院西隣天然命館

大批八字算盤術,打卦算命面談,△遠方去函求卜,卦爻六爻,由下往上,將面字事清書明何日,何事要說,先匯金兩元,問事兩卦三元問,註明爲官爲商,男女如談八字,動靜便知已往未來,只要生辰日時報得不差,老幼人口皆明,備察生尅,卦資先交不失信用,空函恕不答復。△草批八字十五元,中批二十五元,細批三十五元,合婚或擇吉日各八元,本埠問卜一元,抽籤六角,△草算命面談,中細談三元五元十元,日鮮男女各國人士皆可通信卜疑,依憑術理決斷,毫無牽承,問病失物逃走詞訟謀事婚姻,卦爐排吉避凶斷

婦嬰醫院

哈爾濱道裏斜紋三道街五號十八戶院內 電話七六七九番

專門 小兒科 內科 產婦科

南滿醫學士 女醫 李錫玉

中石內科醫院

院址:濱江道外太古五道街口

院長 閻衡宙

診療時間 上午十時至一時 下午三時至六時

電話 借用八八四九番

最新發明 醫藥代用 聖酒一之露

凡內外科急慢性各症,若詳加檢討其病源,大失不離氣血,聖酒一之露有偉大活血順氣之效力,除致血不治與孕婦忌服外,能代各種成藥用,於夏季衛生收效尤大,誠名符其實之醫藥代用品也,招募各地代理(凡有酒類販賣許可者皆可代理並不限於藥店也)報酬從優章程說明說書備索
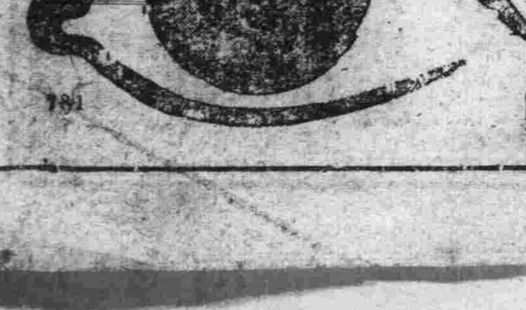
總批發新京市永春路成記製露社
哈濱總代理道裏中央大街一三吉順泰啓
▲各酒店均有代售